SONY

3-078-154-**51** (1)

Función de red Manual de instrucciones/ Manual de Operação da Função da Rede

© 2002 Sony Corporation

Acerca de las marcas comerciales y registradas

- "Memory Stick" y MEMORY STICK son marcas registradas de Sony Corporation.
- Las marcas comerciales BLUETOOTH pertenecen a sus propietarios y Sony Corporation las utiliza con licencia.
- NetFront by Access Co., Ltd. se adopta para la función de Internet de este producto. NetFront es marca registrada de Access Co., Ltd. en Japón.
  Copyright © 1996 – 2002 ACCESS CO., LTD.
- Partes del software suministrado se basan parcialmente en el trabajo de Independent JPEG Group.

Todos los demás nombres de productos mencionados aquí pueden ser marcas comerciales o registradas de sus respectivas compañías. Además, "TM" y "®" no se mencionan en cada caso en este manual.

No se compensarán sus grabaciones

No se compensará la pérdida del contenido de ninguna grabación ni archivo descargado debido al mal funcionamiento de la grabación / reproducción ni a problemas de los medios de almacenamiento.

Precauciones

- Antes de utilizar la función de red, cerciórese de ajustar el reloj de la videocámara. Con respecto a los detalles, consulte el manual de instrucciones de la videocámara. Si utilizase la función de red sin haber ajustado el reloj, quizás no podría enviar / recibir correo electrónico ni ver una página .
- No extraiga la batería ni desconecte el adptador de alimentación de CA mientras esté utilizando el modo NETWORK. La configuración para el modo NETWORK podría perderse. Además, salga del modo NETWORK antes de poner el selector POWER en (CHG) OFF o de cambiar de modo. Esto es para evitar que se pierda la configuración del modo NETWORK.
- Se recomienda realizar copias de seguridad de sus mensajes de correo electrónico y sus preferencias de red. Éstos podrían perderse de tiempo en tiempo debido a la corrupción de la memoria. Para guardar sus preferencias de red, escríbalas en un papel, o utilice "Memorando de configuración" ofrecido (pág. 105). Además, estos datos podrían perderse en caso de reparación de la videocámara.
- El botón de reposición no puede reponer las preferencias de red.

Nota sobre la operación de la red cuando utilice la batería

Cuando el tiempo de batería restante sea insuficiente en el modo NETWORK, utilice el adaptador de alimentación de CA o reemplace la batería por otra completamente cargada. Antes de conectar el adaptador de alimentación de CA o de reemplazar la batería, cerciórese de salir del modo NETWORK.

Nota sobre la función de red

La función de red solamente estará disponible en los países o áreas siguientes: Alemania, Austria, Bélgica, Dinamarca, España, Finlandia, Francia, Grecia, Holanda, Irlanda, Luxemburgo, Italia, Noruega, Portugal, Reino Unido, Suecia, y Suiza. (Según investigación de Sony Corporation el 1 del 4 de 2002)
Cuando utilice la videocámara en otro país o área no descrita arriba, la función de red solamente estará disponible en el país o el área de adquisición de la videocámara.

Índice

Introducción

Función de red en la videocámara 4
Operaciones básicas en el modo NETWORK 6
Cómo utilizar el menú Network Menu 6
Cómo utilizar el estilo 7
Cómo introducir caracteres 8
Pantalla de introducción de caracteres 10
Lista de caracteres disponibles 11
Disposición para la introducción de caracteres 16

Preparativos

Utilización de las funciones NETWORK 17
Comunicación con dispositivos Bluetooth 18
Antes de la comunicación 18
Registro de un dispositivo Bluetooth 19
Utilización de su adaptador de módem con función Bluetooth 19
Selección de otros dispositivos Bluetooth de la lista 25
Borrado de un dispositivo Bluetooth registrado de la lista 25
Registro de cliente 27
Registro de cliente de DI 27
Acerca del nombre de usuario (ID) 27
Configuración de la conexión a Internet 28
Proveedor del servicio Internet 28
Registro de su álbum de la página Web 29
Configuración de las preferencias de la red 30
Configuración de la red 30
Configuración de otras preferencias 36

Operación de la red

Confección de su álbum de la página Web 39
Carga de imágenes en su álbum de la de la página Web 39
Contemplación o edición de su álbum de la página Web 46
Borrado de imágenes de su álbum de la página Web 51
Finalización de la contemplación o la edición de su álbum de la página Web 51
Utilización del correo electrónico 52
Envío de correo electrónico 52
Utilización del libro de direcciones 63
Recepción de correo electrónico 69
Borrado de correo electrónico recibido innecesario 74
Contemplación de páginas Web 76
Contemplación de páginas Web 76
Cómo utilizar la barra de menú del explorador 78
Almacenamiento de páginas Web en un “Memory Stick” – Memorando de páginas 84
Desactivación del explorador 89

Información adicional

Destinos de almacenamiento de archivos y nombres de archivos 90
Solución de problemas 91
Problemas de acceso a Internet 91
Problemas con el correo electrónico 92
Problemas con la contemplación de páginas Web 93
Problemas con el álbum de la página Web 94
Ajuste de la pantalla de cristal líquido (CALIBRATION) 95
Especificaciones 96
Mensajes 97
Generales 97
Álbum de la página Web 98
Correo electrónico 98
Explorador 99
Códigos de error de álbum 100
Glosario 102
Memorando de configuración 105

Función de red en la videocámara

Enhorabuena por la adquisición de esta Handycam Sony. Su Handycam puede acceder a Internet a través de un dispositivo de comunicación compatible, permitiéndole realizar lo siguiente:

Emisión/recepción de correo electrónico

Exposición de sus imágenes fijas y móviles en la Web

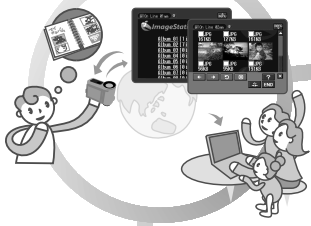

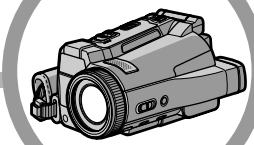

Acceso fácil a Internet

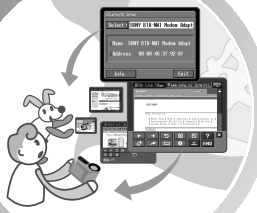

Exposición de sus imágenes fijas y móviles en la Web

Usted podrá cargar imágenes fijas y móviles en su álbum de la página web desde su videocámara, anunciarlas en Internet, y mostrarlas a sus amigos.

Emisión/recepción de correo electrónico

Usted podrá enviar o recibir correo electrónico en cualquier momento, y adjuntar imágenes fijas e imágenes móviles a mensajes de correo electrónico.

Acceso fácil a Internet

Usted podrá ver una página Web a través de Internet.

Ajuste el reloj de su videocámara antes de utilizar las funciones de red. (El ajuste predeterminado es OFF.) Si no ajustase el reloj, no podría enviar, recibir, ni ver páginas Web.
Usted también tendrá que configurar su videocámara y el dispositivo periférico, y completar los registros requeridos (registro de cliente de DI, etc.).
Para más información, consulte el folleto “¡Empiece por aquí!” suministrado.
“DI” en “de registro de cliente de DI” significa “Digital Imaging: Manipulación de imágenes digitales”.

Operaciones básicas en el modo NETWORK

En esta sección se describen las formas básicas de control para utilizar su videocámara, las que se utilizan para las operaciones de la red.
Con respecto a los detalles sobre cómo sujetar su videocámara cuando utilice el modo NETWORK, consulte el manual de instrucciones suministrado con su videocámara.

Cómo utilizar el menú Network Menu

Toque la función de red deseada del menú Network Menu.
Para lograr acceso al menú Network Menu, consulte “Acceso a la red” del manual de instrucciones suministrado con su videocámara.

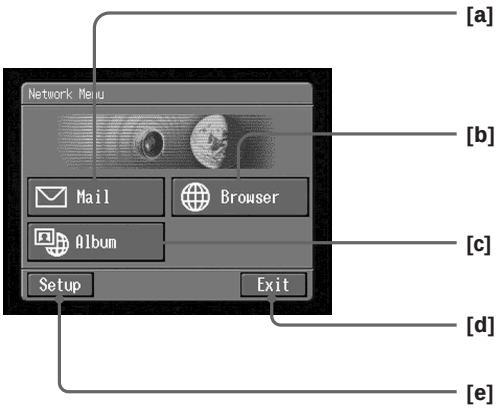

[a]: Toque este botón para enviar y / o recibir correo electrónico (pág. 52).
[b]: Toque este botón para ver una página web a través de Internet (pág. 76).
[c]: Toque este botón para cargar imágenes fijas y móviles a su álbum de la página Web y anunciarlas en Internet, y para mostrarlas a sus amigos (pág. 39).
[d]: Toque este botón para salir del menú Network Menu.
[e]: Toque este botón para realizar varios ajustes (pág. 20).

Las pantallas reales pueden diferir ligeramente de las ilustraciones de este manual de instrucciones de función de red.

Cómo utilizar el estilo

Los botones requeridos para la operación de su videocámara se visualizarán en al pantalla de cristal líquido.
Realice las operaciones presionando directamente los botones de la pantalla, pero ligeramente, con el estilo suministrado. En este manual, el presionar los botones de esta forma utilizando el estilo se denomina “tocar”.

Toque el botón deseado de la pantalla con el estilo.

El botón seleccionado se volverá anaranjado.

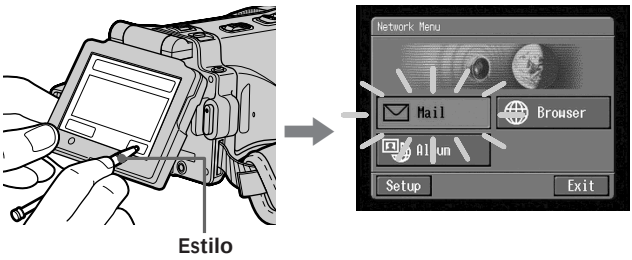

Notas

- Para tocar la pantalla de cristal líquido, utilice el estilo suministrado.
- No toque la pantalla de cristal líquido con demasiada fuerza.
- No permita que se humedezca la pantalla de cristal líquido.
- Cuando la pantalla de cristal líquido se ensucie, utilice el paño de limpieza suministrado.
- Usted no podrá arrastrar iconos, como en un PC, tocándolos y deslizándolos por la pantalla de su videocámara con el estilo.

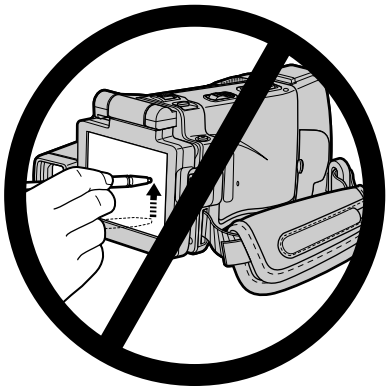

- Con respecto al lugar para guardar el estilo, consulte el manual de instrucciones suministrado con su videocámara. Para evitar perder el estilo, le recomendamos que lo devuelva a su lugar de guardado después de haberlo utilizado.

Cómo introducir caracteres

Usted tendrá que introducir frecuentemente caracteres, como direcciones de correo electrónico, o direcciones de páginas Web (URL), para utilizar la función de red. En esta sección se describe cómo introducir caracteres.

1

(1) Abra el menú Network Menu.
Con respecto a los detalles sobre cómo abrir el menú Network Menu, consulte "Acceso a la red" del manual de instrucciones suministrado con su videocámara.

(2) Toque [Mail].
Aparecerá la pantalla Send.

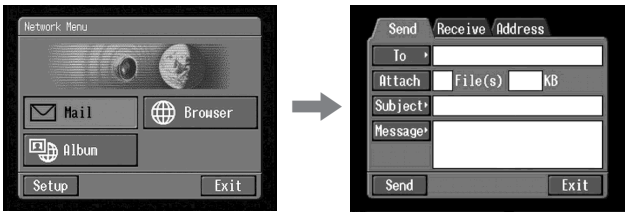

(3) Toque [To].

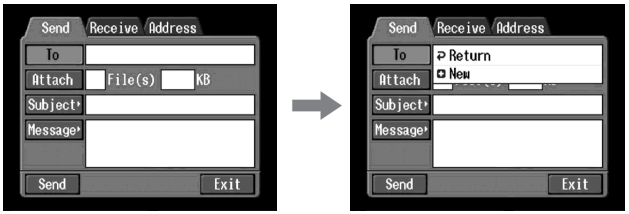

(4) Toque [New].
Aparecerá la pantalla de introducción de caracteres.

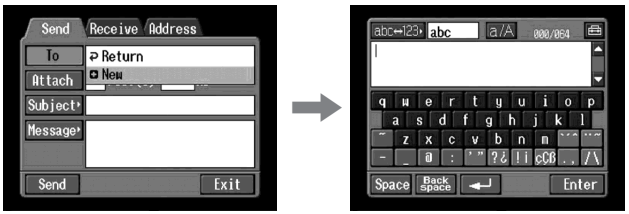

2 Selección del tipo de caracteres

Toque [abc↔123], y después toque el tipo de caracteres deseado.

abc: Para introducir caracteres alfabéticos.
123: Para introducir caracteres numéricos.

Cuando haya seleccionado abc

Cuando haya seleccionado 123

3 Introducción de caracteres

(1) Toque el carácter que desee introducir.

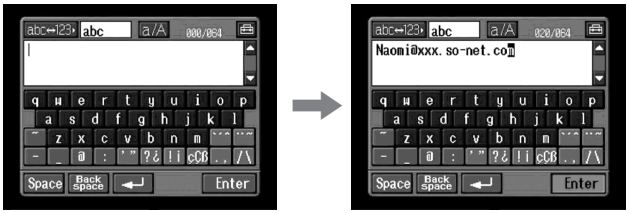

(2) Después de haber introducido los caracteres, toque [Enter]. Volverá a aparecer la pantalla Send.

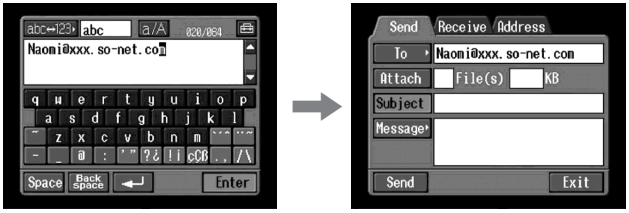

Pantalla de introducción de caracteres

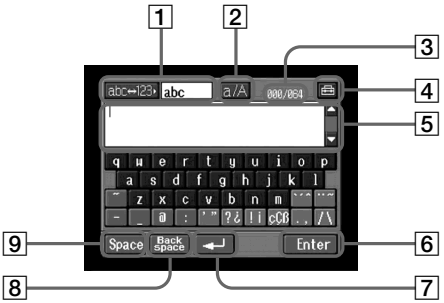

1 **Botón selector de letras/números [abc↔123]**
Cuando toque el botón [abc↔123] aparecerá un cuadro de lista. Toque el tipo de letra deseado del cuadro de lista.

2 **Botón selector de mayúsculas/minúsculas [a/A]**
El botón [a/A] se visualizará cuando introduzca caracteres alfabéticos Usted podrá cambiar entre mayúsculas y minúsculas.

3 **Número de bytes introducidos/número máximo de bytes**

4 **Preferencias**
Usted podrá cambiar el tipo de teclado para la introducción de caracteres.

5 **Área de texto**
Cuando el texto sea largo, usted podrá desplazar el área hacia arriba o hacia abajo tocando ▲ o ▼ (botón de desplazamiento) para hacer que se visualice el texto oculto.

6 **Botón de introducción [Enter]**
Toque este botón para decidir o para cerrar la pantalla de introducción.

7 **Botón de retorno ↵**
Para mover el cursor a una nueva línea.

8 **Botón de retroceso [Back Space]**
Toque este botón para borrar el carácter anterior al cursor. Si mantiene tocado el botón durante unos tres segundos, se borrarán todos los caracteres anteriores al cursor.

9 **Botón de espacio [Space]**
Toque este botón para introducir un espacio.

Lista de caracteres disponibles

Cuando haya seleccionado [abc]

Caracteres alfabéticos

El teclado alfabético posee dos tipos (PC Style (disposición de PC) y Alphabetical order (orden alfabético)). El ajuste predeterminado es estilo de PC. Usted podrá cambiar el ajuste del teclado en [🧰]. Para más información, consulte la página 16.

(PC Style)

(Alphabetical order)

a	b	c	d	e	f	g	h	i	j	k	l	m
n	o	p	q	r	s	t	u	v	w	x	y	z
A	B	C	D	E	F	G	H	I	J	K	L	M
N	O	P	Q	R	S	T	U	V	W	X	Y	Z

Caracteres de símbolos

Los caracteres de símbolos siguientes podrán introducirse mediante un solo toque:

~	–	_	@	:

Las teclas verdes introducen caracteres de símbolos.
Los caracteres de símbolos cambiarán de la forma siguiente:

Tecla	Carácter	
[` ´ ^]*	a: à → á → â → a →... e: è → é → ê → e →... i: ì → í → î → i →... o: ò → ó → ô → o →... u: ù → ú → û → u →... y: ý → y →...	A: À → Á → Â → A →... E: È → É → Ê → E →... I: Ì → Í → Î → I →... O: Ò → Ó → Ô → O →... U: Ù → Ú → Û → U →... Y: Ý → Y →...
[¨ ~]*	a: ä → ã → a →... e: ë → e →... i: ï → i →... n: ñ → n →... o: ö → õ → o →... u: ü → u →... y: ÿ → y →...	A: Ä → Ã → A →... E: Ë → E →... I: Ï → I →... N: Ñ → N →... O: Ö → Õ → O →... U: Ü → U →...
[' "]	' → " → ' → ...	
[? ¿]	? → ¿ → ? → ...	
[! ¡]	! → ¡ → ! → ...	
[çÇß]	ç → Ç → ß → ç → ...	
[. ,]	. → , → . → ...	
[/ \]	/ → \ → / → ...	

* Usted podrá introducir caracteres alfabéticos con acento. Para introducir estos caracteres, toque [` ´ ^] o [¨ ~] después de haber introducido a, e, i, n, o, u, y, A, E, I, N, O, U o Y.

Cuando haya seleccionado [123]

Caracteres de símbolos

(Orden numérico)

1	2	3	+	(	)	$	€	\	%
4	5	6	–	[	]	&	^	|	~
7	8	9	/	{	}	`	”	’	,
*	0	#	=	<	>	.	:	;	_

Para cambiar entre letras mayúsculas y minúsculas

Toque [a / A] para cambiar el teclado alfabético, y después introduzca los caracteres.

Para borrar un carácter

Mueva el cursor con el estilo hacia la derecha del carácter que desee borrar y toque [Back space]. El carácter situado a la izquierda del cursor se borrará.

Para añadir un carácter

Mueva el cursor con el estilo hasta la posición en la que desee añadir un carácter, y después introduzca el carácter o los caracteres.

Para iniciar una nueva línea

Toque [↵].

P. ej., Introducción de “Hello” en el elemento Subject de la pantalla Send

1 **(1)** Abra el menú Network Menu.
Con respecto a los detalles sobre cómo abrir el menú Network Menu, consulte “Acceso a la red” del manual de instrucciones suministrado con su videocámara.

(2) Toque [Mail].
Aparecerá la pantalla Send.

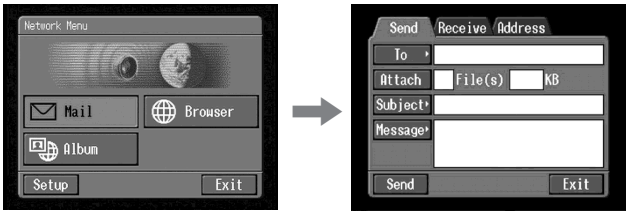

2 Introducción del tema de un mensaje

(1) Toque [Subject].

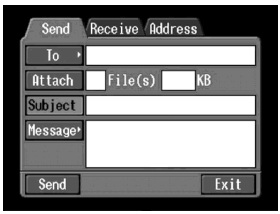

(2) Toque [New].
Aparecerá la pantalla de introducción de caracteres.

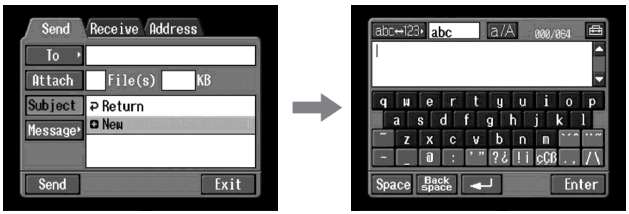

3 **(1)** Toque [abc↔123], y después toque [abc].

(2) Toque [a / A] para poder introducir letras mayúsculas.

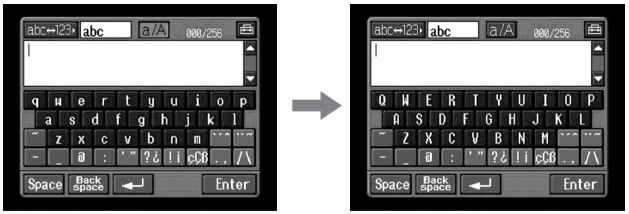

(3) Toque [H].
Se introducirá “H”.

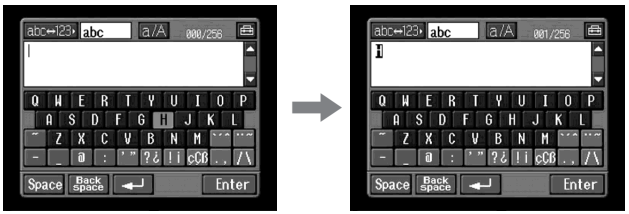

(4) Toque [a / A] para introducir minúsculas.

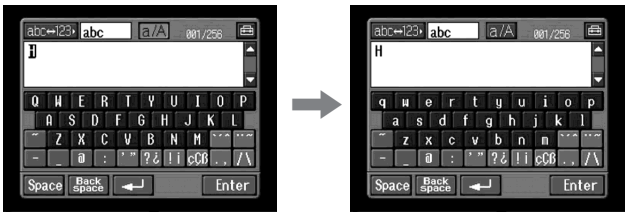

(5) Toque [e].
Se introducirá “e”.

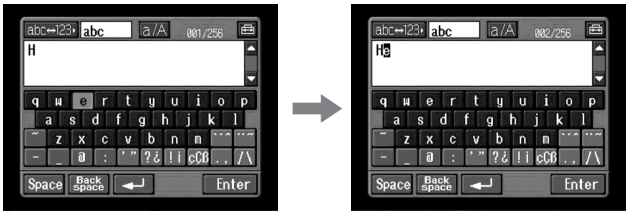

(6) Toque [l], [l] y [o].
e introducirá “llo”.

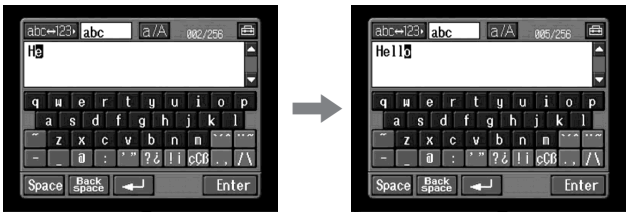

(7) Toque [Enter].
Se introducirá “Hello” y volverá a aparecer la pantalla Send.

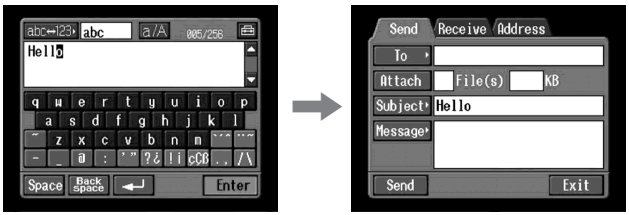

Disposición para la introducción de caracteres

Teclado

Usted podrá cambiar la visualización del alfabeto, teclado con disposición de PC o teclado con disposición de ABC a su gusto para introducir caracteres.

1 Toque de la pantalla de introducción de caracteres.

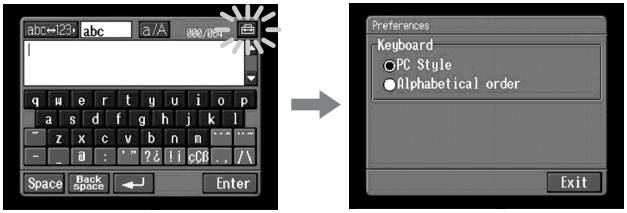

2 Toque la disposición deseada.

Cuando ajuste [abc↔123] a [abc], podrá cambiar entre las dos visualizaciones siguientes.
(El ajuste predeterminado es PC Style.)
– PC Style (Estilo de PC, teclado con disposición de PC)
– Alphabetical order (Orden alfabético, teclado con disposición de ABC)

PC Style

Alphabetical order

Para cambiar la disposición, toque de la esquina superior derecha de la pantalla de cristal líquido.

Utilización de las funciones NETWORK

Existen tres funciones de red, es decir, álbum de la página Web, correo electrónico, y explorador. Para utilizar el álbum de la página Web, tendrá que completar el registro de cliente.

Para utilizar plenamente las funciones en el modo NETWORK, tendrá que completar los registros siguientes con su PC (pasos 1 y 2) y las tareas de configuración a través de su videocámara (pasos 3 y 4).

1 Registro de cliente de DI (pág. 27)
2 Registro de su álbum de la página Web (pág. 29)
3 Configuración de la red (pág. 30)
4 Registro de un dispositivo Bluetooth (pág. 19)

URL para registro: “http://www.sony-imaging.com/registration/”

Comunicación con dispositivos Bluetooth

Antes de la comunicación

¿Qué es tecnología inalámbrica Bluetooth?

La tecnología inalámbrica Bluetooth permite la comunicación entre varios dispositivos Bluetooth sin utilizar cables. Los dispositivos que pueden utilizar esta tecnología incluyen PC, dispositivos periféricos de PCs, PDAs, y teléfonos móviles. Este sistema de comunicación omnidireccional permite la comunicación incluso aunque el dispositivo Bluetooth esté en una bolsa o existan obstáculos entre los dispositivos.
Además, la tecnología inalámbrica Bluetooth posee funciones avanzadas de seguridad, tales como frecuencias codificadas y encriptación de datos.

Autentificación

La rutina de autentificación puede bloquear el acceso de usuarios inespecificados a esta red. Para intentar la comunicación con un dispositivo Bluetooth no registrado, los dispositivos tendrán que registrarse primero entre sí introduciendo una llave maestra común a cada dispositivo. Cuando se realice la conexión con un dispositivo Blurtooth previamente registrado, la comunicación se iniciará sin necesidad de introducir la llave maestra.

Sugerencia acerca de la “Llave maestra”

La llave maestra es un número de identificación necesario para permitir que dos dispositivos Bluetooth se comuniquen entre sí. La conexión se permitirá después de haber introducido la llave maestra. Esta “llave maestra” se denomina también “llave maestra de Bluetooth”, “PIN”, “Bluetooth PIN”, etc.

Indicación de ondas radioeléctricas

indica el estado de ondas radioeléctricas del dispositivo Bluetooth conectado. (Utilice esta indicación como guía.)

Registro de un dispositivo Bluetooth

Para comunicarse con un dispositivo Bluetooth, tendrá que registrarlo. Aquí se describe cómo registrar un adaptador de módem Sony con función Bluetooth. Una vez finalizado el registro, no tendrá que volver a registrar el dispositivo Bluetooth a menos que haya cancelado dicho registro. Usted podrá registrar hasta tres dispositivos Bluetooth. Además, consulte el manual de instrucciones suministrado con su dispositivo Bluetooth.

Para más información sobre los dispositivos Bluetooth compatibles con su videocámara, acceda a la URL siguiente: “http://www.sony-imaging.com/support/”.

Utilización de su adaptador de módem con función Bluetooth

Conexión de su videocámara a un dispositivo Bluetooth mddiante la tecnología inalámbrica Bluetooth y comunicación.

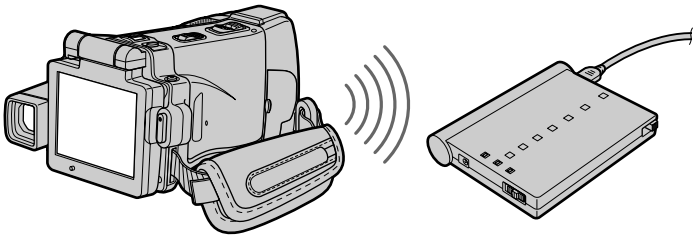

Su videocámara

Adaptador de módem con función Bluetooth (no suministrado)

Notas

- Cuando utilice el adaptador de módem BTA-NW1/BTA-NW1A Sony con función Bluetooth, colóquelo en un lugar en el que no haya obstáculos entre la videocámara y el dispositivo. La distancia entre los dispositivos no deberá ser superior a 10 m.
- La conexión puede interrumpirse dependiendo de las condiciones de comunicación.

1 Preparación del adaptador de módem con función Bluetooth

Ponga el adaptador de módem con función Bluetooth en espera de conexión (BONDING). Con respecto a los detalles, consulte el manual de instrucciones suministrado con su adaptador de módem con función Bluetooth.

2 Especificación de su adaptador de módem con función Bluetooth como el dispositivo de conexión

(1) Abra el menú Network Menu.
Con respecto a cómo abrir el menú Network Menu, consulte “Acceso a la red” del manual de instrucciones suministrado con su videocámara.

(2) Toque [Setup].
Aparecerá la pantalla Setup.

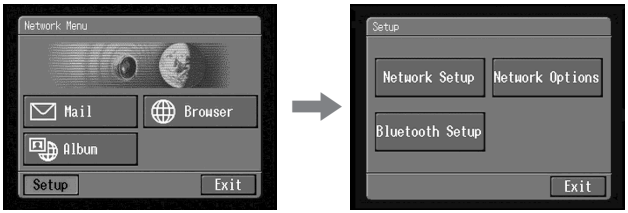

(3) Toque [Bluetooth Setup].
Aparecerá la pantalla Bluetooth Setup.

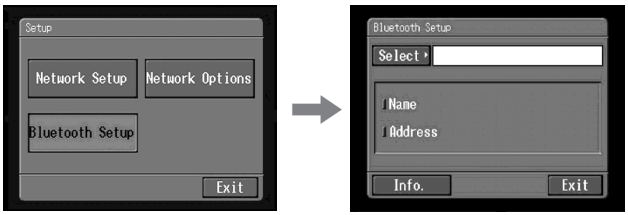

(4) Toque [Select].
Aparecerá la lista de dispositivos Bluetooth. Cuando realice un registro por primera vez, solamente se indicarán [↩ Return] y [✪ New]. La lista mostrará hasta tres dispositivos Bluetooth. Usted podrá seleccionar de esta lista uno de los tres dispositivos Bluetooth utilizados por última vez.

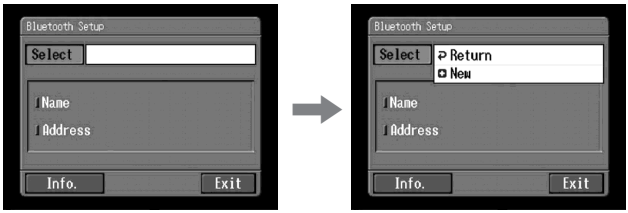

Sugerencia
El último dispositivo Bluetooth utilizado aparecerá en la lista al lado de [↩ Return] y [✪ New].

(5) Toque [✪ New].
Su videocámara iniciará la búsqueda de sus dispositivos Bluetooth. Cuando finalice la búsqueda, aparecerá la lista de dispositivos Bluetooth disponibles. Cuando aparezcan algunos dispositivos con el mismo nombre, haga que se visualice la dirección de cada dispositivo Bluetooth tocando [More info.].

Notas
- La búsqueda tardará de 10 a 60 segundos. El tiempo dependerá del número de dispositivos Bluetooth alrededor de su videocámara.
- Si el dispositivo Bluetooth que desea registrar no se encuentra, vuelva a realizar el procedimiento desde el paso 4.

(6) Toque el dispositivo Bluetooth deseado.
Aparecerá la pantalla de introducción de caracteres.

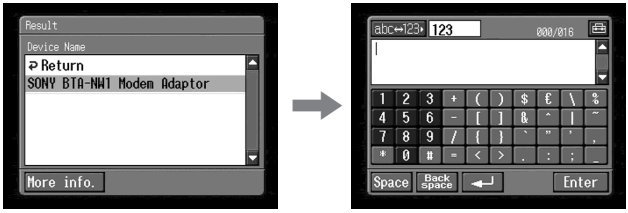

(7) Introduzca la llave maestra.
Con respecto a los detalles sobre la introducción de caracteres, consulte “Cómo introducir caracteres” (pág. 8).
Por ejemplo, cuando utilice el adaptador de módem BTA-NW1/BTA-NW1A con función Bluetooth, la llave maestra es su número de serie que está indicado en la etiqueta del panel posterior.

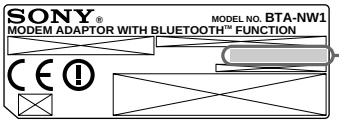

Llave maestra
Número utilizado para registrar un dispositivo Bluetooth

Sugerencia acerca de la “Llave maestra”
La llave maestra es un número de identificación necesario para permitir que dos dispositivos Bluetooth se comuniquen entre sí. La conexión se permitirá después de haber introducido la llave maestra. Esta “llave maestra” se denomina también “llave maestra de Bluetooth”, “PIN”, “Bluetooth PIN”, etc. Con respecto a los detalles, consulte el manual de instrucciones suministrado con su adaptador Bluetooth.

(8) Toque [Enter].
Después de haber finalizado el registro, volverá a aparecer la pantalla Bluetooth Setup. Se visualiará el mensaje “Bluetooth Registration Complete”.

(9) Toque [OK]. Se especificará el dispositivo Bluetooth seleccionado.

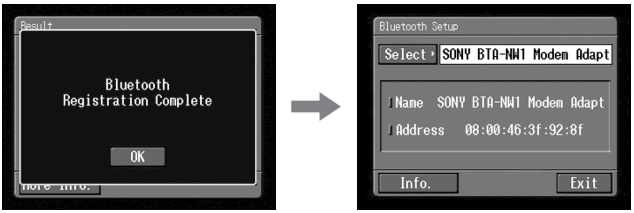

Nota
Cuando aparezca el mensaje “Bluetooth Registration Error Check the Passkey”, toque [OK]. Vuelva a realizar el procedimiento desde el paso 4.

(10) Toque [Exit].
Volverá a aparecer la pantalla Setup. Con respecto a cómo desactivar el adaptador de módem con función Bluetooth, consulte el manual de instrucciones suministrado con su adaptador de módem con función Bluetooth.

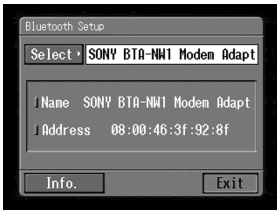

(11) Toque [Exit].
Aparecerá el menú Network Menu.

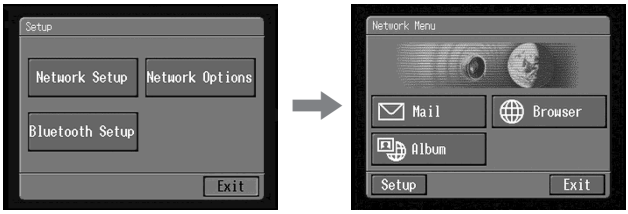

El registro habrá finalizado, y su videocámara podrá comunicarse con su dispositivo Bluetooth.

Visualización de información de su videocámara

(1) Abra el menú Network Menu.
Con respecto a los detalles sobre cómo abrir el menú Network Menu, consulte “Acceso a la red” del manual de instrucciones suministrado con su videocámara.

(2) Toque [Setup].
Aparecerá la pantalla Setup.

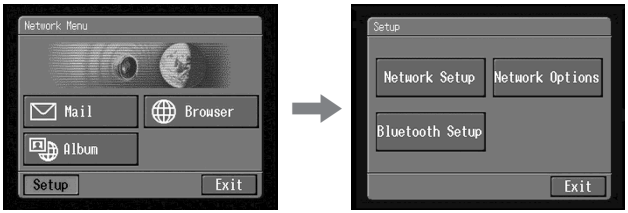

(3) Toque [Bluetooth Setup].
Aparecerá la pantalla Bluetooth Setup.

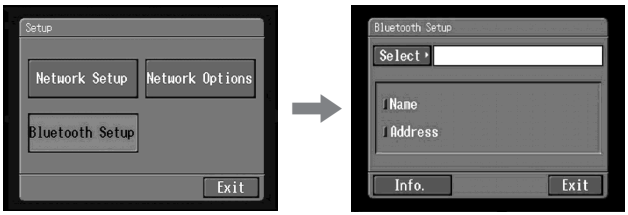

(4) Toque [Info.].
Aparecerá la pantalla Bluetooth Setup: Self information

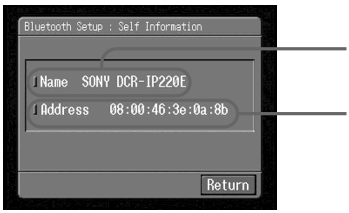

Nombre del modelo

Ésta es la dirección exclusiva asignada a cada videocámara en la fábrica. Esta información se utiliza para intercambiar información entre dispositivos. Esta dirección no podrá modificarse. (El número indicado en la ilustración es un número de ejemplo.)

Para volver a la pantalla Bluetooth Setup
Toque [Return].

Selección de otros dispositivos Bluetooth de la lista

Toque el dispositivo Bluetooth que desee especificar en el paso 4 de **2** de la página 21.
Se indicará la información sobre el dispositivo.
Toque [Exit].

Borrado de un dispositivo Bluetooth registrado de la lista

Para borrar un dispositivo Bluetooth de la lista, realice el procedimiento siguiente.

(1) Abra el menú Network Menu.
Con respecto a los detalles sobre cómo abrir el menú Network Menu, consulte "Acceso a la red" del manual de instrucciones suministrado con su videocámara.

(2) Toque [Setup].
Aparecerá la pantalla Setup.

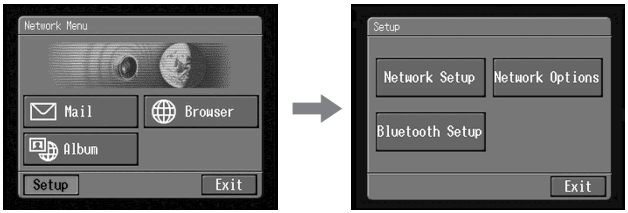

(3) Toque [Bluetooth Setup].
Aparecerá la pantalla Bluetooth Setup.

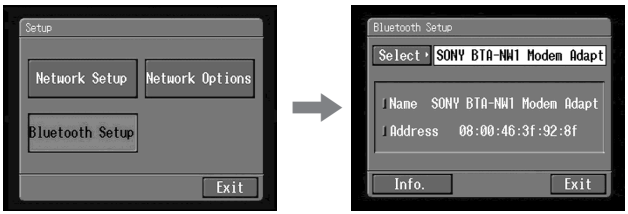

(4) Toque [Select].
Aparecerá la lista de dispositivos Bluetooth.

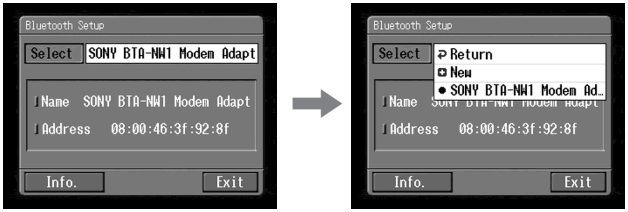

(5) Toque el dispositivo que desee borrar.
Se visualizarán el nombre de y la dirección del dispositivo seleccionado.

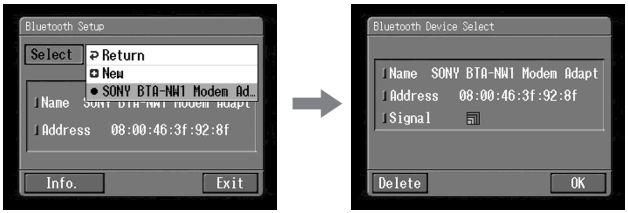

(6) Toque [Delete].
El dispositivo seleccionado se borrará de la lista.

Registro de cliente

Registro de cliente de DI

La videocámara ofrece funciones de red además de sus funciones básicas. Para sacar el máximo partido de estas funciones de red, usted deberá completar el registro de cliente de DI (Manipulación de imágenes digitales) para los servicios proporcionados. Con respecto a los servicios disponibles, consulte el folleto "¡Empiece por aquí!" suministrado.

Cuando finalice su registro de cliente de DI, se emitirán inmediatamente su Login name (ID) y su contraseña temporal.

Complete el registro de cliente de DI

(1) Acceda da "http://www.sony-imaging.com/registration/" con su PC.
(2) Seleccione el país en el que se encuentre.
(3) Complete el "Registro de cliente de DI" siguiendo las indicaciones de la pantalla.

Acerca del nombre de usuario (ID)

Después de haber finalizado el registro de cliente, se visualizará un nombre de usuario (ID) y una contraseña. El nombre de usuario (ID) y la contraseña son muy importantes, por lo que le aconseja escribirlos en el "Memorando de configuración" (pág. 105).

Configuración de la conexión a Internet

Proveedor del servicio Internet

Para acceder a Internet, tendrá que subscribirse a un proveedor de servicios de Internet (ISP). El proveedor actúa como intermediario entre su videocámara e Internet. Después de haberse subscrito a un proveedor, podrá ver varias páginas Web a través de Internet, y enviar y recibir correo electrónico utilizando la dirección de correo electrónico. La dirección de correo electrónico es una dirección de destino en la transmisión de correo electrónico. Además, dependiendo de su proveedor, pueden estar disponibles otros servicios.

Notas

- Para subscribirse a algunos proveedores puede necesitar una tarjeta de crédito.
- La tarifa de conexión depende del proveedor.
- Usted no podrá usar la función de red cuando utilice un proveedor que requiera su propio y exclusivo software explorador.

Registro de su álbum de la página Web

Para cargar una imagen grabada con su videocámara en su álbum personal, tendrá que completar el registro de su álbum.

Complete el registro del álbum de la página Web después de haber completado el registro de cliente de DI

(1) Acceda a “http://www.sony-imaging.com/registration/” con su PC.
(2) Seleccione el país en el que se encuentre.
(3) Complete el “Álbum de la página Web” siguiendo las indicaciones de la pantalla.

Sugerencia sobre el nombre de miembro
Su nombre de miembro es un apodo utilizado en el sitio “Álbum de la página Web”. Después de haber registrado su nombre de miembro, éste se indicará en su álbum personal cuando lo abra utilizando un PC, y se utiliza también en su tarjeta de invitación.

Sugerencia
Si no posee dirección de correo electrónico, obtenga una antes de registrar su álbum personal.

Configuración de las preferencias de la red

Configuración de la red

Esta configuración se requiere para poder utilizar su álbum de la página Web. Si no utiliza su álbum de la página Web después de haber completado el procedimiento de los pasos 1 a 3 de **1** descritos a continuación, vaya a "**2** Configuración de las preferencias de su proveedor" (pág. 33).

1 Introducción de su nombre de usuario (ID) y su contraseña

(1) Abra el menú Network Menu.
Con respecto a los detalles sobre cómo abrir el menú Network Menu, consulte "Acceso a la red" del manual de instrucciones suministrado con su videocámara.

(2) Toque [Setup].
Aparecerá la pantalla Setup.

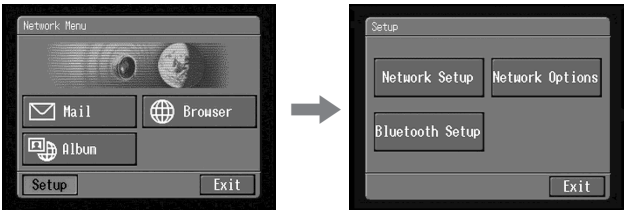

(3) Toque [Network Setup].
Aparecerá la pantalla Network Setup.

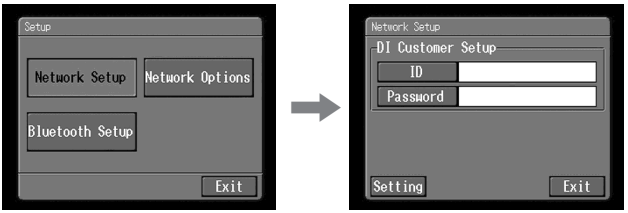

(4) Toque [ID].
Aparecerá la pantalla de introducción de caracteres.

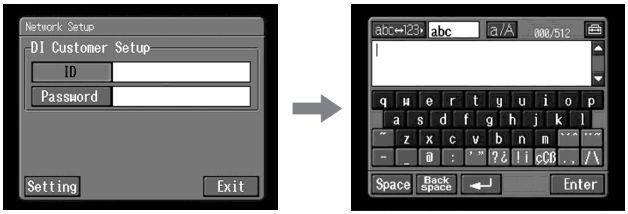

(5) Introduzca su nombre de usuario (ID).
Con respecto a los detalles sobre la introducción de caracteres, consulte “Cómo introducir caracteres” (pág. 8).

(6) Toque [Enter].
Volverá a aparecer la pantalla Network Setup.

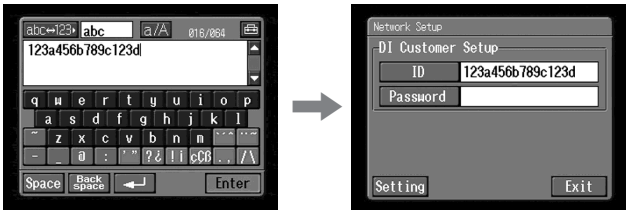

(7) Toque [Password].
Aparecerá la pantalla de introducción de caracteres.

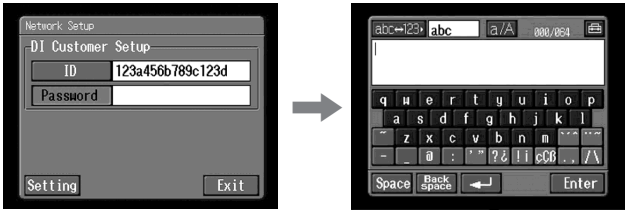

(8) Introduzca su contraseña.
Con respecto a los detalles sobre la introducción de caracteres, consulte “Cómo introducir caracteres” (pág. 8).

Nota

Cuando ponga una marca de verificación en el elemento “Verify Password” en la pantalla Network Options, no podrá introducir su contraseña. Si trata de reintroducirla, aparecerá el mensaje “Password Already Set Check the Password Profile”.

(9) Toque [Enter].
Volverá a aparecer la pantalla Network Setup.

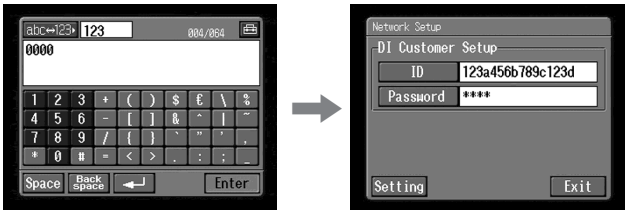

Sugerencia
Mientras esté introduciendo los caracteres de la contraseña, éstos se verán tal cual son. Sin embargo, después de haber introducido cada carácter, éste se indicará como "∗". Para volver a introducir su contraseña, borre antes todos los "∗".

(10) Toque [Exit].
La configuración del nombre de usuario (ID) y la contraseña habrá finalizado, y volverá a aparecer la pantalla Setup.

2 Configuración de las preferencias de su proveedor

(1) Toque [Setting].
Aparecerá la pantalla Provider Setup: Custom.

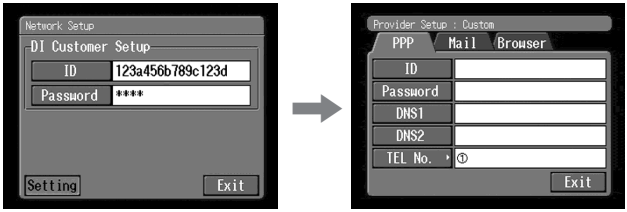

(2) Toque [PPP].

(3) Configure los elementos siguientes:

ID: Introduzca el nombre de registro en la red que utilice para acceder a su proveedor utilizando una conexión de acceso telefónico.

Sugerencia

Este “ID” se denomina también “user ID (ID de usuario)”, “login name (nombre de usuario (ID))”, “PPP login name (nombre de protocolo de punto a punto)”, “network ID (ID de red)”, “account name (nombre de cuenta)”, “logon name (nombre de inicio de sesión)”, “user name (nombre de usuario)”, etc.

Password: Introduzca la contraseña que utilice para acceder a su proveedor utilizando una conexión de acceso telefónico (pág. 102).

Sugerencia

Esta “Password” se denomina también “PPP password (contraseña de protocolo de punto a punto)” “network password (contraseña de red)”, “connection password (contraseña de conexión)”, etc.

DNS1: Introduzca la dirección del servidor de DNS (Domain Name System (Sistema de nombre de dominio)) de su proveedor.

Sugerencias

- Este “DNS1” se denomina también “name server (servidor de nombre)”, “primary DNS server (servidor de DNS principal)”, “primary name server (servidor principal de nombre)”, etc.
- Esta introducción puede ser innecesaria dependiendo de su proveedor. Con respecto a los detalles, consulte a su proveedor.

DNS2: Introduzca la dirección del servidor de DNS (Domain Name System) de su proveedor. Esta introducción puede ser innecesaria dependiendo de su proveedor, Con respecto a los detalles, consulte a su proveedor.

Sugerencia
Este "DNS2" se denomina también "secondary DNS server (servidor de DNS secundario)", etc.

TEL No. ①: Introduzca el número de teléfono de su ponto de acceso más conveniente (pág. 103).

TEL No. ②/TEL No. ③: Si es necesario, introduzca un segundo y tercer número de teléfono.

(4) Toque [Mail].
Aparecerá la pantalla de preferencias Mail.

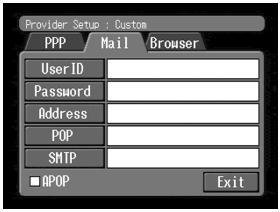

(5) Configure los elementos siguientes:
User ID: Introduzca el nombre de ID de usuario que utilice para su proveedor.

Password: Introduzca la contraseña de su ID de usuario para acceder al servidor POP. Para utilizar el correo electrónico, se requiere su ID de usuario y la contraseña.

Sugerencia
Esta "Password" se denomina también "mail password (contraseña de correo)", "mail server password (contraseña de servidor de correo)", etc.

Address: Introduzca su dirección de correo electrónico.

Sugerencia
Esta "Address" se denomina también "mail address (dirección de correo)", "email address (dirección de correo electrónico)", etc.

POP: Introduzca la dirección del POP (Post Office Protocol (Protocolo de oficina de correos)) de su proveedor. El servidor de POP es para recibir correo electrónico.

Sugerencia
Este "POP Server" se denomina también "mail server (servidor de correo)", "POP3 server (servidor de POP3)", etc.

SMTP: Introduzca la dirección de servidor de SMTP (Simple Mail Transfer Protocol (Protocolo de transferencia simple de correo) de su proveedor. El SMTP es para enviar correo electrónico.

Sugerencia
Este "POP Server" se denomina también "mail server (servidor de correo)", "SMTP mail server (servidor de correo de SMTP)", etc. El servidor de SMTP puede ser el mismo que el servidor de POP, dependiendo del proveedor.

APOP: Seleccione si desea utilizar APOP (pág. 102).

(6) Toque [Browser].
Aparecerá la pantalla Browser.

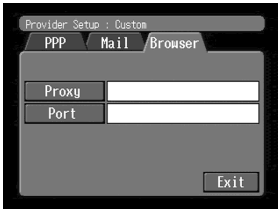

(7) Configure los elementos siguientes:
Proxy: Introduzca la dirección de servidor proxy de su proveedor.
Port: Introduzca el número de puerto del servidor proxy de su proveedor.
Estas introducciones pueden ser innecesarias, dependiendo de su proveedor. Con respecto a los detalles, consulte a su proveedor.

(8) Toque [Exit].
La configuración habrá finalizado, y volverá a aparecer la pantalla Network Setup.

(9) Toque [Exit].
Volverá a aparecer la pantalla Setup.

Para una configuración más detallada, vaya a “Configuración de otras preferencias” (pág. 36).

Configuración de otras preferencias

Usted podrá acceder a Internet con su videocámara utilizando la configuración predeterminada. No será necesario realizar los ajustes siguientes. Este ejemplo se ofrece para mostrar cómo realizar cambios, si es necesario, en el futuro.

(1) Haga que se visualice la pantalla Setup.

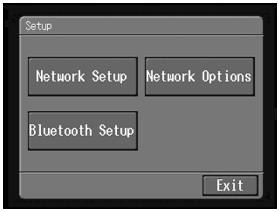

(2) Toque [Network Options].
Aparecerá la pantalla Network Options.

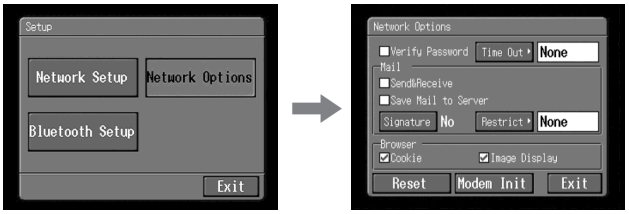

(3) Configure los elementos siguientes:

Verify Password: Ponga una marca de verificación en este elemento para borrar su contraseña para la pantalla PPP. Usted todavía tendrá que introducir su contraseña de acceso al proveedor cada vez que se conecte, lo que impedirá que nadie pueda conectarse con su ID.

Time Out: Seleccione si la conexión se cancelará automáticamente cuando la comunicación no se realice dentro de un tiempo específico (1 minuto, 2 minutos, 5 minutos, 15 minutos, o 30 minutos).

Nota

La conexión de la línea puede no cancelarse automáticamente, dependiendo de las páginas Web. En este caso, usted podrá cancelar manualmente la conexión de la línea (pág. 89).

Mail

Send&Receive: Seleccione si desea comprobar o no la bandeja de entrada de correo electrónico después de haberlo enviado.

Save Mail to Server: Seleccione si desea conservar o no copias de los mensajes en el servidor.

Nota

Si intenta recibir correo electrónico sin haber puesto una marca de verificación en este elemento, quizás no pueda descargar los mensajes de correo electrónico y **es posible que se pierdan de su servidor**, dependiendo del tipo de correo electrónico que reciba. Con respecto a los detalles, consulte “Nota sobre “Save Mail to Server”” (pág. 38).

Signature: Configure este elemento cuando desee adjuntar su firma al correo electrónico (pág. 61).

Restrict: Seleccione si desea saltar un mensaje de correo electrónico cuando su tamaño de archivo sea superior a 50 KB, 200 KB, o 500 KB.

Browser

Cookie: Seleccione si desea aceptar un cookie. Cuando no desee enviar su información personal, no ponga una marca de verificación en este elemento. Este elemento tiene marca de verificación como ajuste predeterminado.

Image Display: Seleccione si desea que se visualicen imágenes en la pantalla cuando contemple una página de la Web. Este elemento tiene marca de verificación como ajuste predeterminado.

Reset: Repone todos los elementos de la pantalla Network Options excepto “Signature” y “Modem Init”.

Nota

Cuando trate de reponer los elementos, no aparecerá mensaje de verificación.

Modem Init: Configure la cadena de caracteres utilizada para la inicialización del módem. Si no se especifica configuración, no necesitará modificar este elemento.

Nota

Si la configuración es errónea, aparecerá el mensaje “Connection Error No Response From PPP Server” cuando intente el acceso a Internet y no podrá lograr el acceso a Internet.

(4) Toque [Exit].
Volverá a aparecer la pantalla Setup.

Nota sobre “Save Mail to Server”

Cuando “Save Mail to Server” no tenga marca de verificación, las copias de los mensajes recibidos no se almacenarán en su servidor. Sin embargo, aparecerán los mensajes de error descritos a continuación dependiendo del tipo de mensajes de correo electrónico. Consulte la tabla siguiente.

Mensajes de error[1)]	Causa y/o solución
Memory Stick Memory Full	Ha intentado descargar correo electrónico cuando el “Memory Stick” estaba lleno. [2)] → Borre el correo electrónico, y borre los mensajes de correo electrónico o los archivos de imágenes innecesarios del “Memory Stick”, y después vuelva a descargar su correo electrónico. → Inserte otro “Memory Stick” que tenga suficiente memoria que tenga suficiente memoria, y después vuelva a descargar su correo electrónico.
Mail Over Size Limit	• Ha intentado descargar correo electrónico cuyo tamaño es superior al establecido en el elemento “Restrict”. [2)] → Usted podrá descargar tal correo electrónico utilizando su PC, etc. → Borre el correo electrónico, quite la marca de verificación del elemento “Restrict”, y después vuelva a descargar su correo electrónico. • Ha descargado un mensaje de correo electrónico cuyo numero de caracteres es superior a 4 000. [3)] → La videocámara no puede recibir un mensaje de correo electrónico que posea 4 000 caracteres o más. [4)]
Attached Invalid File Deleted	Ha descargado correo electrónico que tiene adjunto un archivo cuya extensión del nombre de archivo es inválida. [3)] → La videocámara no puede recibir archivos más que los de formato JPEG o MPEG.
Memory Stick Directory Error	→ Inserte otro “Memory Stick” que posea suficiente memoria, y después vuelva a descargar su correo electrónico.

[1)] Estos mensajes de error se indicarán en un mensaje.
[2)] Estos mensajes de error se almacenarán en el servidor incluso aunque no haya puesto una marca de verificación en el elemento “Save Mail to Server”. Usted podrá recuperar el correo electrónico utilizando su PC, etc.
[3)] El correo electrónico previamente descargado no se almacenará en el servidor si no colocó una marca de verificación en el elemento “Save Mail to Server”. Usted no podrá recuperar este correo electrónico utilizando su PC, etc.
[4)] Para mensajes que tengan muchos cambios de línea, el número disponible de caracteres será inferior a 4 000.

Confección de su álbum de la página Web

Usted podrá cargar imágenes fijas o móviles en su álbum Sony de “Álbum de la página Web” a través de Internet y almacenar las imágenes en su álbum personal.

Usted podrá confeccionar su álbum personal y enviar correo electrónico con su URL como tarjetas a sus amigos.

> Para más información, acceda al sitio “Álbum de la página Web” (“http://www.sonystyle-imaging.com/”).

Usted también podrá acceder a su álbum de la página Web con su PC. Para acceder a su álbum desde su PC, inicie la sesión en el sitio dela Web “Álbum de la página web” con su nombre de usuario (ID) y su contraseña.

Carga de imágenes en su álbum de la de la página Web

Una vez que tenga su álbum de la página Web personal, podrá cargar imágenes en el mismo, y enviar tarjetas de invitación (correo electrónico) a sus amigos. En esta sección se describe cómo cargar sus imágenes y enviar tarjetas de invitación (correo electrónico).

Con respecto a las imágenes móviles, cárguelas dentro del tamaño de archivo marcado por “Álbum de la página Web”. Con respecto a los detalles, acceda a “http://www.sonystyle-imaging.com/”.

Antes de la operación

Almacene las imágenes deseadas en un “Memory Stick” e inserte éste en su videocámara.

1 Selección de un álbum

En primer lugar el álbum en el que desee cargar las imágenes.

(1) Abra el menú Network Menu.
Con respecto a cómo abrir el menú Network Menu, consulte “Acceso a la red” del manual de instrucciones suministrado con su videocámara.

(2) Toque [Album].
Aparecerá la pantalla Album.

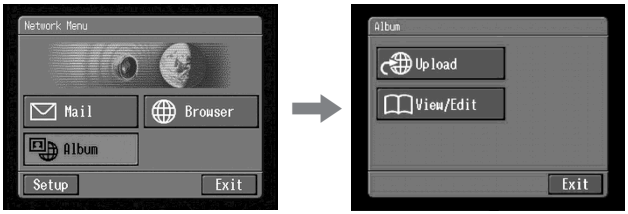

(3) Toque [Upload].
Aparecerá la pantalla Album: Upload.

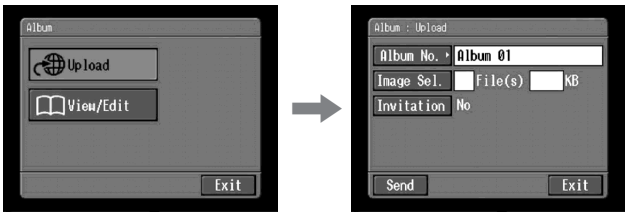

(4) Toque [Album No.].
Aparecerá la página de lista de álbumes.

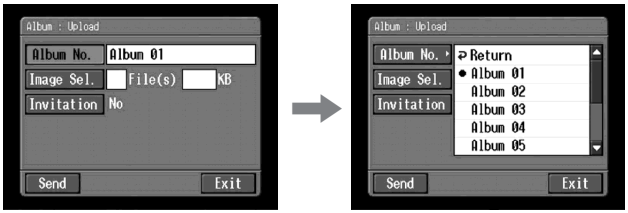

(5) Toque el álbum deseado.
La selección del álbum habrá finalizado.

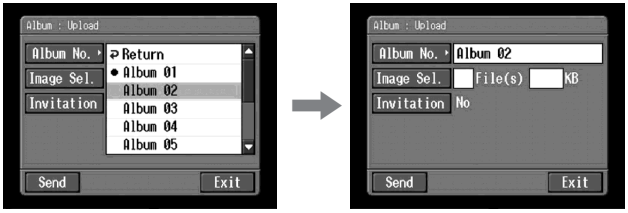

Número de álbumes disponibles
Usted podrá utilizar 10 álbumes (Album 01 a 10).

2 Selección de imágenes para cargarlas

A continuación, seleccione las imágenes que desee cargar.

(1) Toque [Image Sel.].
Aparecerá la lista de índice de imágenes.

(2) Toque las imágenes que desee cargar.
Toque la imagen que desee cargar. La imagen seleccionada se indicará con la marca de verificación (✓).

Para pasar a la página siguiente o a la anterior de la lista de índice de imágenes
Toque [⬅] o [➡]. Aparecerá la página siguiente o la anterior que contendrá seis imágenes.

(3) Para seleccionar otras imágenes, repita el paso 2.

Notas
- El número total de imágenes que podrá cargar de una vez es de hasta 99, y el tamaño total de archivo es de hasta 3 MB.
- Usted solamente podrá cargar imágenes en un álbum a la vez.

(4) Toque [↩ OK].
Volverá a aparecer la pantalla Album: Upload. Se indicará el número total de imágenes seleccionadas y el tamaño total del archivo.

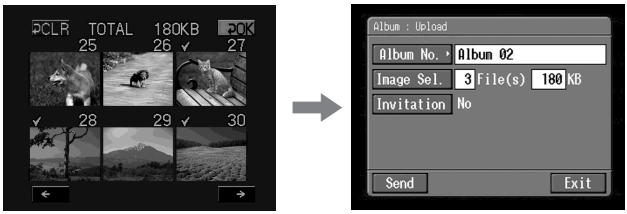

Cuando solamente desee cargar imágenes, vaya a "5 Carga de imágenes" (pág. 45).

3 Envío de una tarjeta de invitación (correo electrónico)

Seleccione el destinatario de la tarjeta de invitación (correo electrónico).

(1) Toque [Invitation].
Aparecerá la pantalla Album: Invitation.

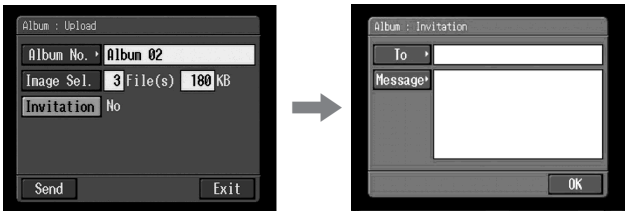

(2) Toque [To].
Aparecerá la lista de direcciones. Esta lista mostrará las direcciones de destino registradas en el libro de direcciones. Con respecto a los detalles sobre el libro de direcciones, consulte “Utilización del libro de direcciones” (pág. 63).

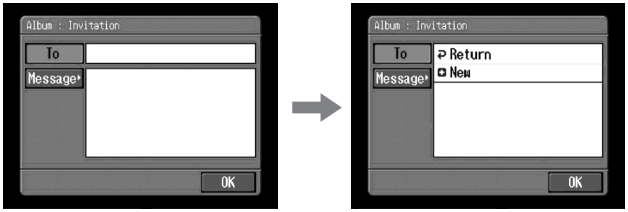

Cuando haya seleccionado la dirección indicada en el libro de direcciones, vaya al paso 6.

Sugerencias

- Al lado de [New] se indicará la dirección más recientemente utilizada.
- Las direcciones se indicarán en orden histórico.

(3) Toque [New].
Aparecerá la pantalla de introducción de caracteres.

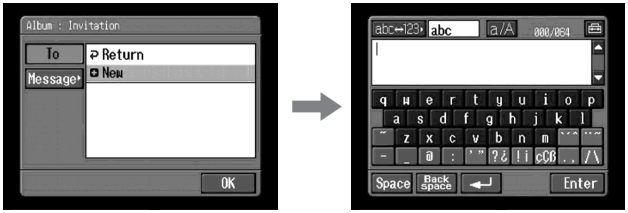

(4) Introduzca la dirección de correo electrónico de destino.
Con respecto a los detalles sobre la introducción de caracteres, consulte “Cómo introducir caracteres” (pág. 8).

(5) Toque [Enter].
Volverá a aparecer Album: Invitation. Se listará la nueva dirección de correo electrónico y su casilla de verificación se indicará mediante la marca de verificación (☑).

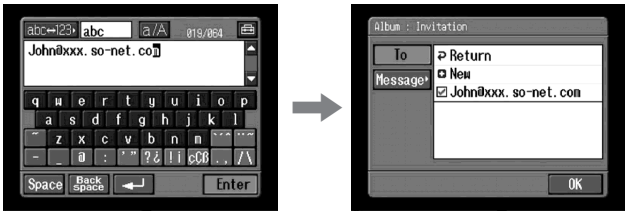

(6) Si desea enviar la tarjeta de invitación a otras direcciones, toque otras direcciones de correo electrónico.
La casilla de verificación de la dirección de correo electrónico seleccionada se indicará mediante la marca de verificación (☑).

(7) Toque [↩ Return].
Volverá a aparecer Album: Invitation.

Nota

Usted podrá registrar hasta 50 direcciones en el libro de direcciones. Si registra la 51.ª dirección, se rescribirá la dirección más recientemente utilizada. Para verificación, aparecerá el mensaje “Address Book Full Overwrite the Data with Current Address?”. Para rescribirla, toque [OK]. De lo contrario, toque [Cancel], borre una dirección innecesaria del libro de direcciones, e introduzca y registre la nueva dirección.

4 Introducción del texto de un mensaje

Introduzca el texto del mensaje. Usted podrá seleccionar uno de los seis textos más recientemente escritos de la lista de mensajes, o editarlo de acuerdo con sus fines.

(1) Toque [Message].
Aparecerá la lista de mensajes.

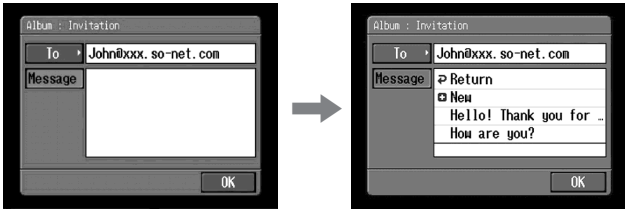

La lista mostrará los mensajes anteriormente escritos. Toque el mensaje de la lista que desee utilizar.
Cuando haya seleccionado el texto deseado, toque [OK]. Después de haber seleccionado el mensaje, vaya a "5 Carga de imágenes" (pág. 45).
Si desea editar texto, toque [Edit]. Aparecerá la pantalla de introducción de caracteres. Vaya al paso 3.

(2) Toque [New].
Aparecerá la pantalla de introducción de caracteres.

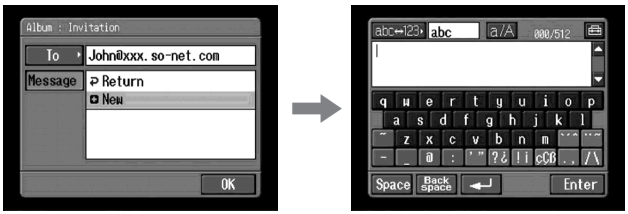

(3) Introduzca su texto.
Con respecto a los detalles sobre la introducción de caracteres, consulte "Cómo introducir caracteres" (pág. 8).

Nota
El número máximo de caracteres que podrá introducir es 512.

(4) Toque [Enter].
Volverá a aparecer la pantalla Album: Invitation.

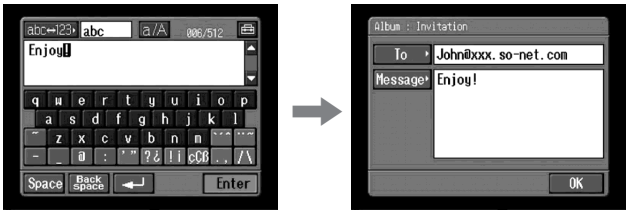

(5) Toque [OK].
Volverá a aparecer la pantalla Album: Upload.
Al lado de [Invitation] se indicará “Yes”.

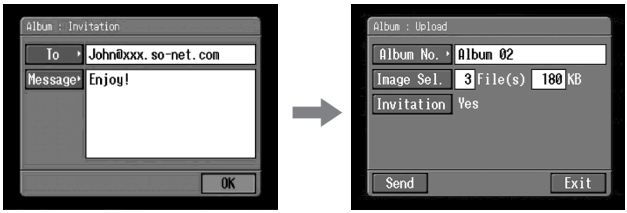

5 Carga de imágenes

Antes de realizar los pasos siguientes, ponga el dispositivo Bluetooth en espera de conexión con su videocámara. Con respecto a los detalles, consulte el manual de instrucciones suministrado con su dispositivo Bluetooth.

(1) Toque [Send].
Aparecerá la pantalla para verificación de la conexión.

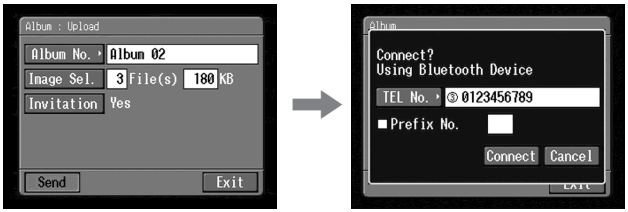

(2) Compruebe el número de teléfono del punto de acceso.

Para marcar otros números de teléfono

Toque [TEL No.]. Aparecerá la lista de números de teléfono registrados. Toque el número de teléfono deseado para seleccionarlo.
Para conectarse a una línea externa desde, por ejemplo, un hotel, ponga una marca de verificación en “Prefix No.” e introduzca el número de prefijo.

(3) Toque [Connect].
Su videocámara iniciará la marcación del número de teléfono seleccionado. Una vez finalizada la carga, aparecerá el mensaje “Upload Complete”.

(4) Toque [OK].
Volverá a aparecer la pantalla Album: Upload.

Para cancelar la carga

Durante la carga, toque [Cancel].

Para enviar solamente una tarjeta de invitación (correo electrónico)

Usted podrá enviar una tarjeta de invitación sin cargar imágenes. Realice los procedimientos siguientes:
“1 Selección de un álbum” (pág. 39)
“3 Envío de una tarjeta de invitación” (correo electrónico) (pág. 42)
“4 Introducción del texto de un mensaje” (pág. 44)
“5 Carga de imágenes” (pág. 45)
Después de haber enviado una tarjeta de invitación, aparecerá el mensaje “Invitation Mail Complete”.

Contemplación o edición de su álbum de la página Web

Usted podrá ver o descargar (pág. 102) imágenes de su álbum de la página Web.

1 Contemplación de imágenes

(1) Abra el menú Network Menu.
Con respecto a los detalles sobre cómo abrir el menú Network Menu, consulte “Acceso a la red” del manual de instrucciones suministrado con su videocámara.

(2) Toque [Album].
Aparecerá la pantalla Album.

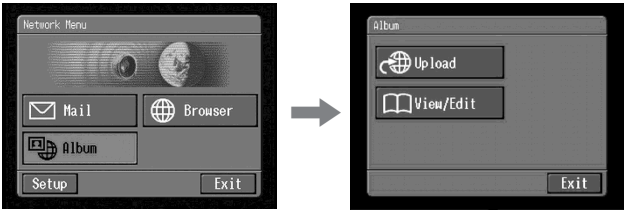

(3) Toque [View / Edit].
Aparecerá la pantalla para verificación de la conexión.
Ponga con antelación el dispositivo Bluetooth en espera de conexión con su videocámara.
Con respecto a los detalles, consulte el manual de instrucciones suministrado con su dispositivo Bluetooth.

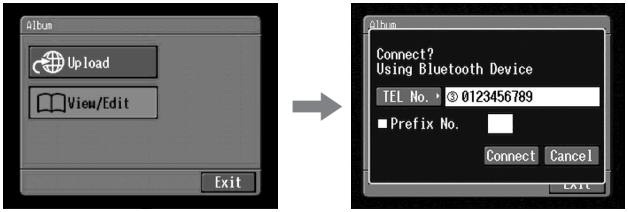

(4) Compruebe el número de teléfono del punto de acceso.

Para marcar otros números de teléfono

Toque [TEL No.]. Aparecerá la lista de números de teléfono registrados. Toque el número de teléfono deseado para seleccionarlo.
Para conectarse a una línea externa desde, por ejemplo, un hotel, ponga una marca de verificación en "Prefix No." e introduzca el número de prefijo.

(5) Toque [Connect].
Su videocámara iniciará la marcación del número de teléfono seleccionado.
Una vez finalizada la carga, aparecerá la página de la lista de álbumes.

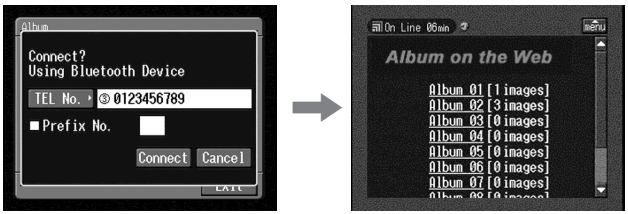

(6) Toque el número de álbum que desee ver o editar.
Aparecerá la página de índice.

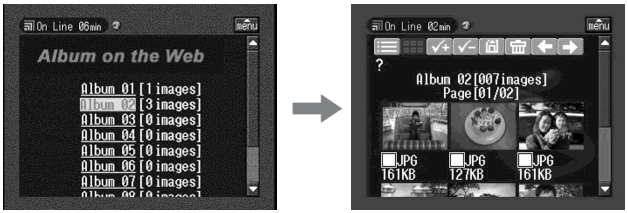

Para contemplar otras imágenes, toque ← o →.
Para contemplar otro álbum, toque ☰.

(7) Toque la imagen deseada.
La imagen se agrandará hasta llenar la pantalla.

Sugerencias

- Para abandonar la contemplación o la edición de imágenes de su álbum de la página Web, toque menu de la parte superior derecha de la pantalla de cristal líquido, y después toque END.
- La pantalla real puede ser diferente.

2 Descarga de imágenes del álbum

Antes de la operación

- Desbloquee el “Memory Stick”.
- Inserte un “Memory Stick” en su videocámara para almacenar imágenes.

(1) Seleccione las imágenes que desee descargar.
Usted podrá seleccionar las imágenes de las dos formas siguientes:

Selección de imágenes de la página de índice:
Usted podrá seleccionar dos o más imágenes y descargarlas a la ve. Con respecto a los detalles, consulte “Para seleccionar imágenes de la página de índice” (pág. 49).

Selección de la imagen visualizada en la pantalla de una sola página:
Usted podrá seleccionar la imagen visualizada en la pantalla de una sola página y descargarla. Con respecto a los detalles, consulte “Para seleccionar la imagen visualizada en la pantalla de una sola página” (pág. 50).

(2) Compruebe el número de imágenes y el tamaño total del archivo.

Cuando seleccione una imagen

Cuando seleccione dos o más imágenes

Para cancelar la descarga de imágenes
Toque [Cancel].

(3) Toque [OK].
Aparecerá el mensaje “Downloading”. Una vez finalizada la descarga, aparecerá el mensaje “Download Complete”.

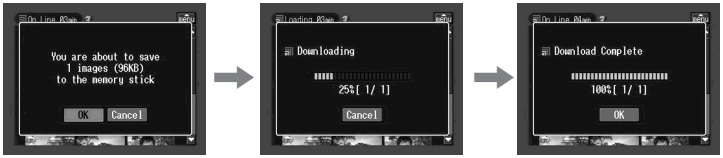

(4) Toque [OK].
Aparecerá la página de índice o la pantalla de una sola página.

Para cancelar la descarga

Durante la descarga, toque [Cancel].

Para ver una imagen descargada

Salga del modo NETWORK, y después contemple la imagen siguiendo el mismo procedimiento que para contemplar una imagen grabada en un “Memory Stick”. En tales casos, el nombre de archivo de la imagen fija visualizada en su videocámara se indicará en el orden siguiente: 700-0001, 700-0002, 700-0003 ...

Notas

- No extraiga el “Memory Stick” durante la descarga.
- Después de haber finalizado la descarga en el paso 4, la(s) marca(s) de verificación permanecerá(n) en las imágenes seleccionadas.
- Usted podrá descargar archivos **JPG** y **MPG**.
- Cuando descargue imágenes modificadas con su PC o imágenes grabadas con otros dispositivos, es posible que su videocámara no pueda reproducirlas adecuadamente.

Para seleccionar imágenes de la página de índice

(1) Toque la casilla de verificación de la imagen deseada.
La casilla de verificación debajo de la imagen seleccionada se indicará mediante la marca de verificación (☒).

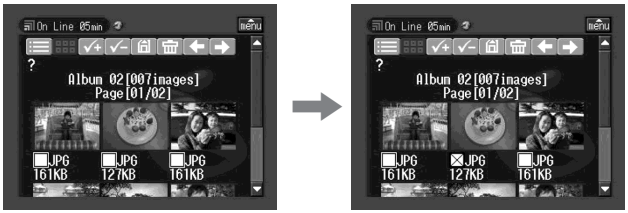

(2) Para seleccionar otras imágenes, repita el paso 1.

(3) Toque [icon].
Aparecerá la pantalla para verificación.

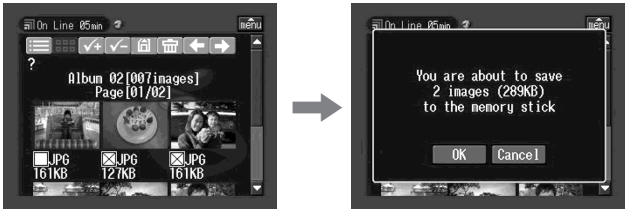

Para seleccionar todas las imágenes

Toque [icon].

Para cancelar las selecciones de imágenes

Vuelva a tocar la casilla de verificación de la imagen.

Para cancelar todas las imágenes seleccionadas

Toque [icon].

Para volver a la página de lista de álbumes

Toque [icon].

Para seleccionar la imagen visualizada en la pantalla de una sola imagen

Usted podrá seleccionar la imagen visualizada en la pantalla completa y descargarla.

(1) Cuando esté visualizándose la página de índice toque la imagen que desee agrandar.
La imagen se indicará en la pantalla de una sola imagen.

(2) Cuando desee ver otra imagen, toque ◀ o ▶.

(3) Toque 🔒.
Aparecerá la pantalla para verificación.

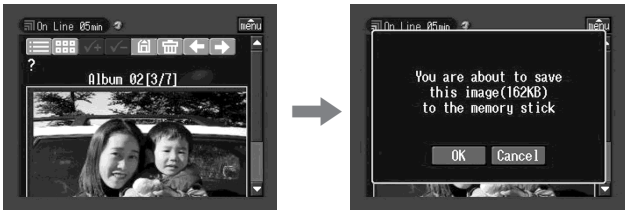

Para volver a la página de índice
Toque ▦.

Para volver a la página de lista de álbumes
Toque ☰.

Borrado de imágenes de su álbum de la página Web

Usted podrá borrar imágenes de su álbum de la página Web.

Para borrar las imágenes visualizadas en la pantalla de índice

Usted podrá seleccionar varias imágenes y borrarlas a la vez. Toque [🗑] después del paso 2 de “Para seleccionar imágenes de la página de índice” (pág. 49). Aparecerá la pantalla para verificación. Toque [OK]. Volverá a aparecer la página de índice.

Para borrar la imagen visualizada en la pantalla de una sola página

Toque [🗑] después del paso 2 de “Para seleccionar la imagen visualizada en la pantalla de una sola imagen” (pág. 50). Aparecerá la pantalla para verificación. Toque [OK]. Se visualizará la imagen siguiente.

Si el álbum está vacío

Aparecerá el mensaje “There is no picture in this album.”.

Para volver a la página de lista de álbumes, toque [☰].

Finalización de la contemplación o la edición de su álbum de la página Web

Para finalizar la contemplación o la edición de su álbum de la página Web, y desconectar la línea telefónica

(1) Cuando no esté visualizándose, toque [menu] de la parte superior derecha de la pantalla de cristal líquido.
Aparecerá la barra del menú.

(2) Toque [END].
Su álbum de la página Web se cerrará, y después la línea se desconectará.

Para desconectar solamente la línea telefónica

Toque [✱]. Solamente se desconectará la línea telefónica.

Sugerencia

Cuando solamente desconecte la línea, podrá continuar contemplando el álbum visualizado en la pantalla. Si trata de descargar una imagen, o contemplar otro álbum, aparecerá la pantalla para verificación de la conexión. Toque [Connect].

Utilización del correo electrónico

En esta sección se describe la utilización básica del correo electrónico. El correo electrónico se envía y recibe a través de Internet. El correo electrónico es muy útil; usted podrá enviar correo electrónico en cualquier momento, y también podrá enviar imágenes almacenadas en un “Memory Stick” adjuntándolas al correo electrónico.

Envío de correo electrónico

Introduciendo la dirección de correo electrónico de destino, usted podrá enviar instantáneamente un mensaje por correo electrónico.

1 Especificación de la dirección de destino

Tenga cuidado de introducir correctamente la dirección.

Sugerencia

Usted podrá seleccionar la dirección de correo electrónico del libro de direcciones. Con respecto a los detalles, consulte “Selección de la dirección de destino del libro de direcciones” (pág. 68).

(1) Abra el menú Network Menu.
Con respecto a los detalles sobre cómo abrir el menú Network Menu, consulte “Acceso a la red” del manual de instrucciones suministrado con su videocámara.

(2) Toque [Mail].
Aparecerá la pantalla Send.

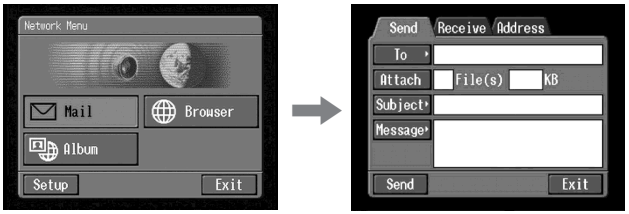

(3) Toque [To].
Aparecerá la lista de direcciones. La lista mostrará las seis direcciones más recientemente utilizadas del libro de direcciones. Con respecto a los detalles sobre el libro de direcciones, consulte “Utilización del libro de direcciones” (pág. 63). Cuando haya seleccionado una dirección de la lista del libro de direcciones, vaya al paso 7.

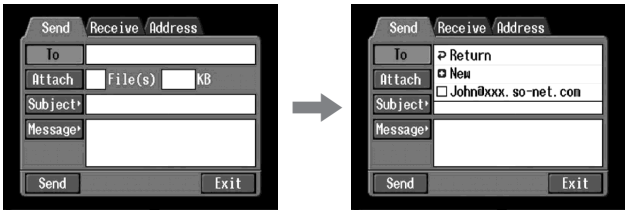

Sugerencias
- Debajo de [Return] y [New] se indicará la dirección más recientemente utilizada.
- Las direcciones se indicarán en orden histórico.

(4) Toque [New].
Aparecerá la pantalla de introducción de caracteres.

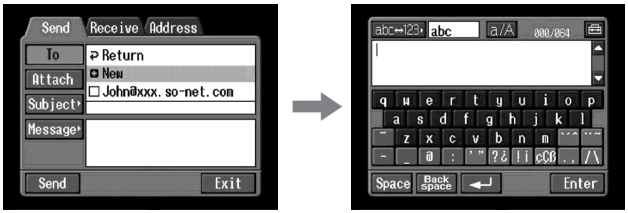

(5) Introduzca la dirección de correo electrónico y el destinatario.
Con respecto a los detalles sobre la introducción de caracteres, consulte “Cómo introducir caracteres” (pág. 8).

(6) Toque [Enter].
Volverá a aparecer la pantalla Send. Se listará la nueva dirección de correo electrónico y su casilla de verificación se indicará mediante la marca de verificación (☑).

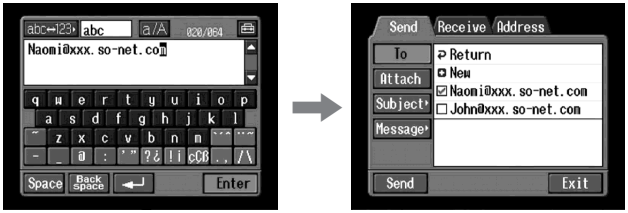

Sugerencia
Usted podrá corregir o revisar las direcciones del libro de direcciones. Con respecto a los detalles, sobre el libro de direcciones, consulte “Edición o borrado del libro de direcciones” (pág. 66).

(7) Si desea enviar el mensaje de correo electrónico a otras direcciones, toque tales direcciones.
La casilla de verificación de las direcciones de correo electrónico tocadas se indicarán mediante la marca de verificación (☑).

(8) Toque [↩ Return].
Volverá a aparecer la pantalla Send.

Nota

Usted podrá registrar hasta 50 direcciones en el libro de direcciones. Si registra la 51.ª dirección, se rescribirá la dirección más recientemente utilizada. Para verificación, aparecerá el mensaje “Address Book Full Overwrite the Data with Current Address?”. Para rescribirla, toque [OK]. TamDe lo contrario, toque [Cancel], borre una dirección innecesaria del libro de direcciones, e introduzca y registre la nueva dirección.

2 Introducción del tema de un mensaje

(1) Toque [Subject].
Aparecerá la lista de temas. La lista mostrará los últimos seis temas utilizados.

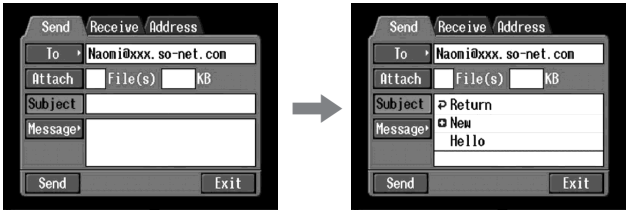

Cuando desee un tema de la lista, tóquelo. Después de haber seleccionado el tema, vaya a "3 Introducción del texto de un mensaje" (pág. 56).

Sugerencia

Debajo de [Return] y [New] se indicará el último tema utilizado.
Usted no podrá editar ni borrar el tema.

(2) Toque [New].
Aparecerá la pantalla de introducción de caracteres.

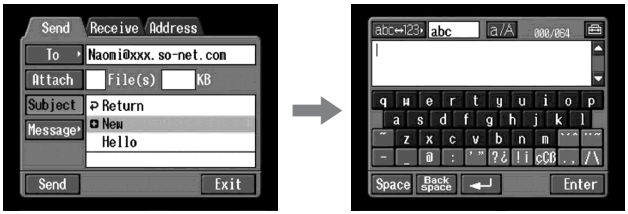

(3) Introduzca el tema.
Con respecto a los detalles sobre la introducción de caracteres, consulte "Cómo introducir caracteres" (pág. 8).

Nota

El número máximo de caracteres que podrá introducir es 24.

(4) Toque [Enter].
Volverá a aparecer la pantalla Send.

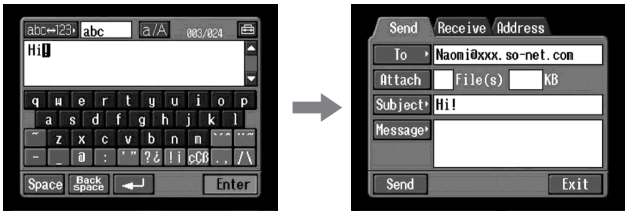

3 Introducción del texto de un mensaje

Introduzca el texto del mensaje. Usted podrá seleccionar uno de los seis textos más recientemente escritos de la lista de mensajes, o editarlo de acuerdo con sus fines.

(1) Toque [Message].
Aparecerá la lista de mensajes.

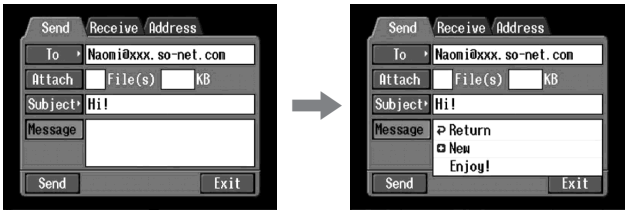

Para seleccionar un mensaje previamente escrito, toque el mensaje de la lista. Cuando no desee editar el mensaje, toque [OK]. Después de haber seleccionado el mensaje, vaya a "4 Envío de correo electrónico" (pág. 57).
Si desea editar el mensaje, toque [Edit]. Aparecerá la pantalla de introducción de caracteres. Vaya al paso 3.

(2) Toque [New].
Aparecerá la pantalla de introducción de caracteres.

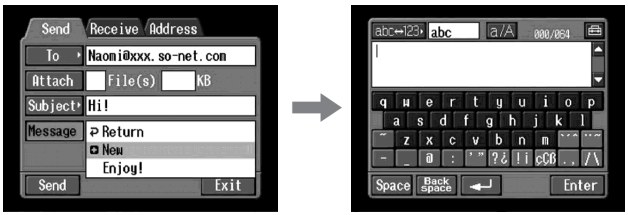

(3) Introduzca su mensaje.
Con respecto a los detalles sobre la introducción de caracteres, consulte "Cómo introducir caracteres" (pág. 8).

Nota

El número máximo de caracteres que podrá introducir es 512.

(4) Toque [Enter].
Volverá a aparecer la pantalla Send.

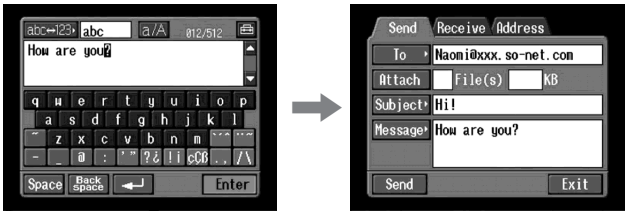

4 Envío de correo electrónico

Sugerencia

Usted podrá enviar un mensaje de correo electrónico con su firma. Con respecto a los detalles, consulte “Forma de adjuntar su firma a un mensaje” (pág. 61).

(1) Seleccione la imagen que desee adjuntar al correo electrónico.
Para adjuntar imágenes, consulte “Forma de adjuntar imágenes a correo electrónico” (pág. 60).

(2) Compruebe el mensaje.
Para comprobar o editar un mensaje, “Comprobación o edición de un mensaje” (pág. 58).

(3) Toque [Send].
Aparecerá la pantalla para verificación de la conexión.
Ponga con antelación el dispositivo Bluetooth en espera de conexión con su videocámara.
Con respecto a los detalles, consulte el manual de instrucciones suministrado con su dispositivo Bluetooth.

(4) Compruebe el número de teléfono del punto de acceso.

Para marcar otros números de teléfono

Toque [TEL No.]. Aparecerá la lista de números de teléfono registrados. Toque el número de teléfono deseado para seleccionarlo.
Para conectarse a una línea externa desde, por ejemplo, un hotel, ponga una marca de verificación en “Prefix No.” e introduzca el número de prefijo.

(5) Toque [Connect].
Su videocámara iniciará la marcación del número de teléfono seleccionado.
Una vez finalizado el envío, aparecerá el mensaje “Sending Mail Complete”.
La línea telefónica se desconectará automáticamente.

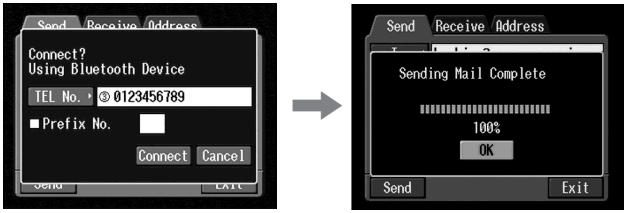

(6) Toque [OK].
Volverá a aparecer la pantalla Send.

Para cancelar el envío de correo electrónico

Durante el envío, toque [Cancel].

Sugerencia

Usted podrá establecer la comprobación automática de la bandeja de entrada de correo electrónico después de haber enviado correo electrónico. Con respecto a los detalles, consulte “Configuración de otras preferencias” (pág. 36).

Comprobación o edición de un mensaje

(1) Haga que se visualice la pantalla Send.

(2) Toque [Message].
Aparecerá la lista de mensajes.

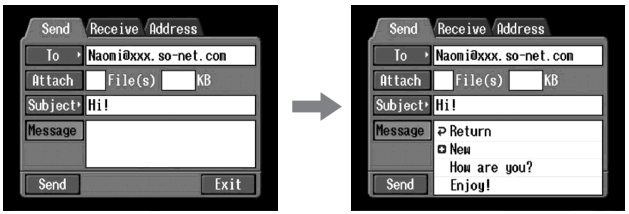

(3) Toque el mensaje que desee comprobar o editar.
Aparecerá la pantalla siguiente.

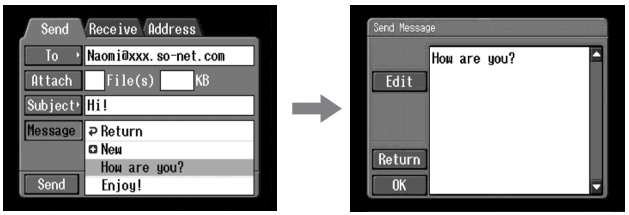

(4) Compruebe o edite el mensaje. Cuando el mensaje sea largo, toque el área del mensaje, y después toque el botón de desplazamiento ▼ para hacer que el mensaje se desplace.

Para comprobar solamente un mensaje:
Después de comprobar el mensaje, toque [OK]. Volverá a aparecer la pantalla Send.

Para editar el mensaje:
Vaya al paso 5.

(5) Toque [Edit].
Aparecerá la pantalla de introducción de caracteres.

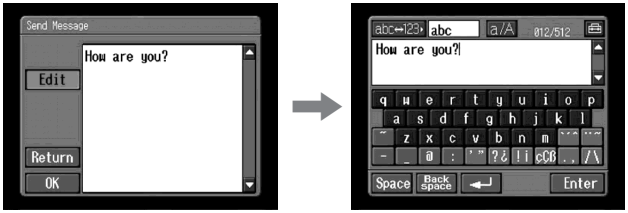

(6) Edite el mensaje.
Con respecto a los detalles sobre la introducción de caracteres, consulte “Cómo introducir caracteres” (pág. 8).

(7) Toque [Enter].
Volverá a aparecer la pantalla Send.

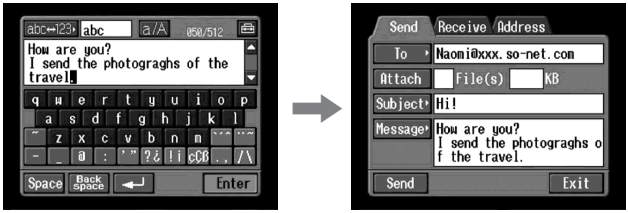

Forma de adjuntar imágenes a correo electrónico

Usted podrá enviar imágenes adjuntándolas a mensajes de correo electrónico.

Antes de la operación
Inserte el "Memory Stick" en el que estén almacenadas las imágenes deseadas en su videocámara.

(1) Realice los procedimientos siguientes: "1 Especificación de la dirección de destino" (pág. 52), "2 Introducción del tema de un mensaje" (pág. 55), y "3 Introducción del texto de un mensaje" (pág. 56).
Aparecerá la pantalla Send.

(2) Toque [Attach].
Aparecerán las imágenes grabadas en el "Memory Stick".

(3) Toque las imágenes que desee adjuntar.
Las imágenes seleccionadas se indicarán mediante la marca de verificación (✓).

Para desplazarse hacia arriba o hacia abajo por la lista de índice
Toque [←] o [→]. Aparecerá la página anterior o la siguiente.

Para cancelar la selección de una imagen
Vuelva a tocar la imagen. La marca de verificación desaparecerá de la imagen.

Para cancelar la selección de todas las imágenes
Toque [↩ CLR].

(4) Repita el paso 3 para seleccionar otras imágenes que desee adjuntar.

Notas

- El número de imágenes que podrá adjuntar es de hasta 99.
- El tamaño de archivo que podrá adjuntar es de hasta 3 MB.

(5) Toque [↩ OK].
Volverá a aparecerla pantalla Send. Se indicará el número de imágenes seleccionadas y el tamaño total del archivo.

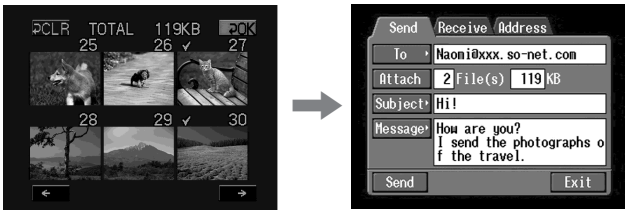

(6) Realice el procedimiento descrito en “4 Envío de correo electrónico” (pág. 57) desde el paso 3.

Nota

El procedimiento de envío puede tardar mucho dependiendo del tamaño de archivo de la imagen.

Forma de adjuntar su firma a un mensaje

Usted podrá adjuntar su firma a la última columna del mensaje de correo electrónico. Usted podrá introducir información, como su nombre, dirección, y número de teléfono como firma.

(1) Abra el menú Network Menu.
Con respecto a los detalles sobre cómo abrir el menú Network Menu, consulte “Acceso a la red” del manual de instrucciones suministrado con su videocámara.

(2) Toque [Setup].
Aparecerá la pantalla Setup.

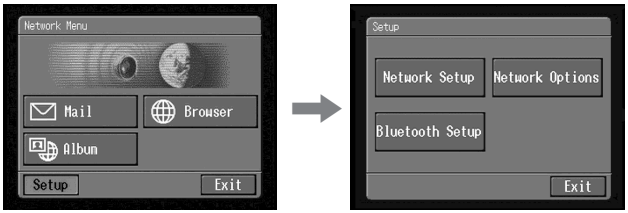

(3) Toque [Network Options].
Aparecerá la pantalla Network Options.

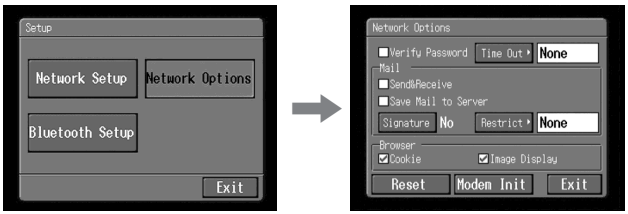

(4) Toque [Signature].
Aparecerá la pantalla de introducción de caracteres.

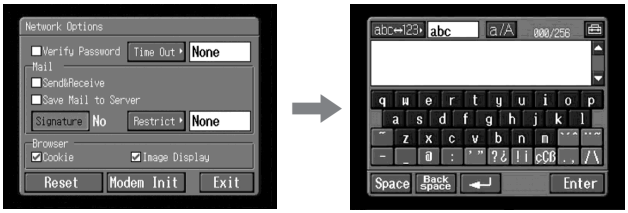

(5) Introduzca su firma.
Con respecto a los detalles sobre la introducción de caracteres, consulte “Cómo introducir caracteres” (pág. 8).

Nota

El número máximo de caracteres que podrá introducir es de 256.

(6) Toque [Enter].
La configuración de su firma habrá finalizado, y volverá a aparecer la pantalla Network Options. Al lado de [Signature] se indicará “Yes”.

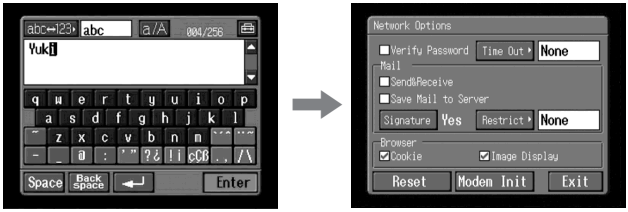

(7) Toque [Exit].
Volverá a aparecer la pantalla Setup.

(8) Toque [Exit].
Volverá a aparecer el menú Network Menu.

Utilización del libro de direcciones

Después de haber registrado las direcciones de correo electrónico más frecuentemente utilizadas en el libro de direcciones, podrá enviar correo electrónico sin necesidad de tener que introducir manualmente las direcciones de correo electrónico.

Registro de direcciones de destino en el libro de direcciones

Usted podrá registrar las direcciones de correo electrónico más frecuentemente utilizadas en el libro de direcciones. Usted podrá registrar hasta 50 direcciones. Tenga cuidado de introducir correctamente las direcciones.

(1) Abra el menú Network Menu.
Con respecto a los detalles sobre cómo abrir el menú Network Menu, consulte “Acceso a la red” del manual de instrucciones suministrado con su videocámara.

(2) Toque [✉ Mail].
Si la pantalla Address no está visualizada, toque [Address]. Aparecerá la pantalla Address.

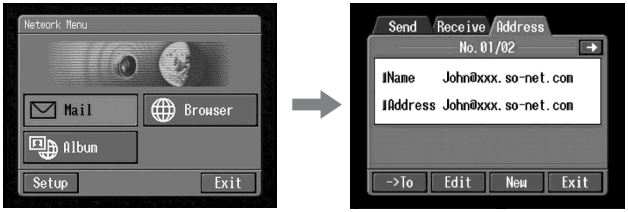

(3) Toque [New].
Aparecerá la pantalla Address Book: New.

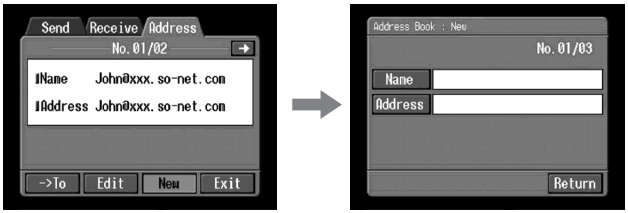

(4) Toque [Name].
Aparecerá la pantalla de introducción de caracteres.

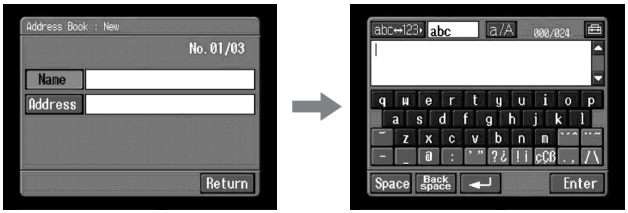

(5) Introduzca el nombre de destino.
Con respecto a los detalles sobre la introducción de caracteres, consulte “Cómo introducir caracteres” (pág. 8).

Nota
El número máximo de caracteres que podrá introducir en el cuadro [Name] es de 24.

(6) Toque [Enter].
Volverá a aparecer la pantalla Address Book: New.

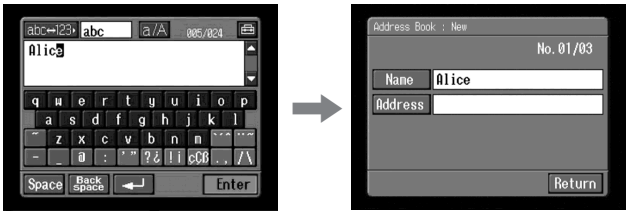

(7) Toque [Address].
Aparecerá la pantalla de introducción de caracteres.

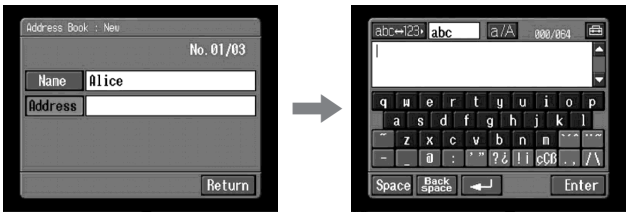

(8) Introduzca la dirección de correo electrónico.
Con respecto a los detalles sobre la introducción de caracteres, consulte “Cómo introducir caracteres” (pág. 8).

(9) Toque [Enter].
Volverá a aparecer la pantalla Address Book: New.

(10) Toque [Return].
Volverá a aparecer la pantalla Address.

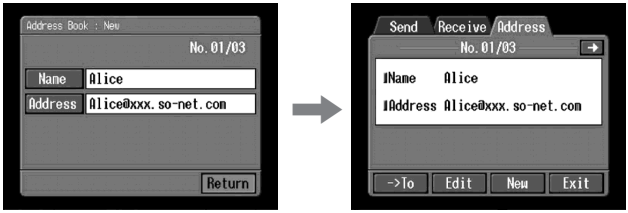

(11) Toque [Exit].
Volverá a aparecer el menú Network Menu.

Sugerencias

- Las direcciones aparecerán en orden alfabético.
- Cuando responda a la dirección de un mensaje de correo electrónico previamente recibido, la dirección se registrará automáticamente en el libro de direcciones. Para editar la dirección, consulte “Edición o borrado del libro de direcciones”, que se ofrece a continuación.

Edición o borrado del libro de direcciones

Usted podrá editar o borrar nombres o direcciones de correo electrónico del libro de direcciones.

(1) Siga los paso 1 y 2 de “Registro de direcciones de destino en el libro de direcciones” (pág. 63).
Aparecerá la pantalla Address.

(2) Haga que se visualice la dirección que desee editar o borrar tocando ← o →.

(3) Toque [Edit] para seleccionar la dirección.
Aparecerá la pantalla Address Book: Edit.

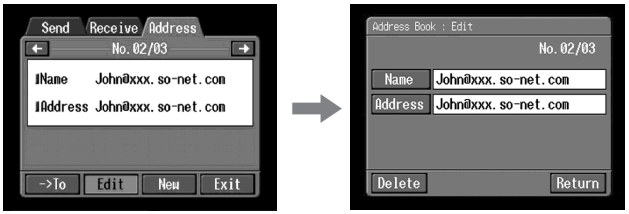

(4) Toque [Name] o [Address].
Para editar un nombre registrado, toque [Name], y para editar la dirección registrada, toque [Address].
Aparecerá la pantalla de introducción de caracteres.

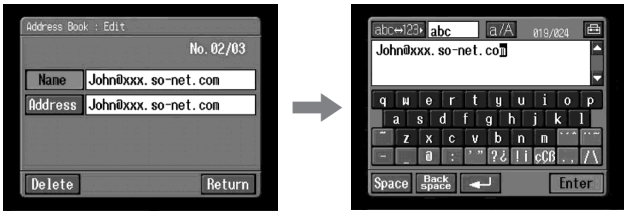

Cuando desee borrar una dirección, toque [Delete]. Cuando aparezca la verificación, toque [OK]. Para cancelar el borrado, toque [Cancel].

(5) Edite el nombre o la dirección.
Con respecto a los detalles sobre la introducción de caracteres, consulte “Cómo introducir caracteres” (pág. 8).

(6) Toque [Enter].
Volverá a aparecer la pantalla Address Book: Edit.

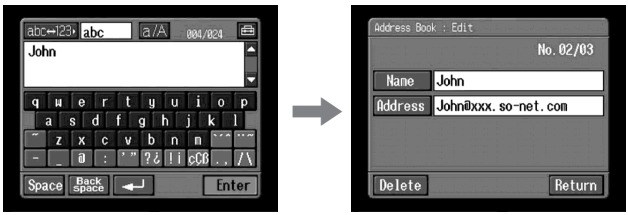

(7) Toque [Return].
Volverá a aparecer la pantalla Address.

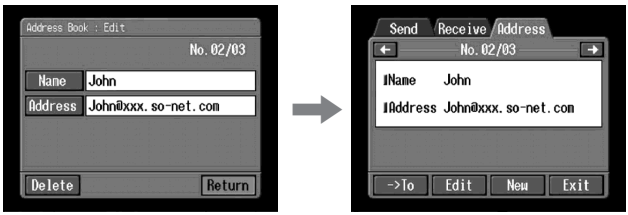

(8) Compruebe el nombre o la dirección.

(9) Toque [Exit].
Volverá a aparecer el menú Network Menu.

Selección de la dirección de destino del libro de direcciones

Usted podrá seleccionar la dirección de destino del libro de direcciones.

(1) Siga los pasos 1 y 2 de “Registro de direcciones de destino en el libro de direcciones” (pág. 63).
Aparecerá la pantalla Address.

(2) Seleccione la dirección a la que desee enviar correo electrónico tocando ← o →.

(3) Toque [→To].
Aparecerá la pantalla Send. La dirección seleccionada se establecerá como la dirección de destino.

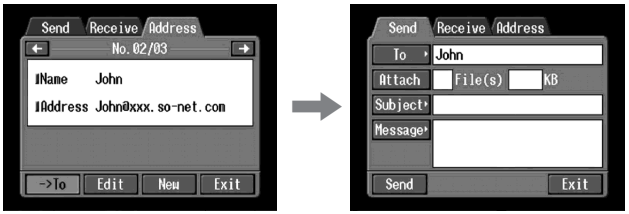

(4) Realice los procedimientos descritos en “**2** Introducción del tema de un mensaje” (pág. 55).

Recepción de correo electrónico

Después de recibir correo electrónico, podrá responder al mismo o transferirlo.

Antes de la operación

- Desbloquee el “Memory Stick”.
- Inserte un “Memory Stick” en su videocámara para almacenar imágenes.

Comprobación de su correo electrónico

Sugerencia

Usted podrá dejar una copia de sus mensajes entrantes en el servidor de correo electrónico incluso aunque descargue los mensajes utilizando su videocámara. Con respecto a los detalles, consulte “Configuración de otras preferencias” (pág. 36).

(1) Abra el menú Network Menu.
Con respecto a los detalles sobre cómo abrir el menú Network Menu, consulte “Acceso a la red” del manual de instrucciones suministrado con su videocámara.

(2) Toque [✉ Mail].
Si no está visualizándose la pantalla Receive, seleccione Receive de Send, Receive, y Address. Aparecerá la pantalla Receive.

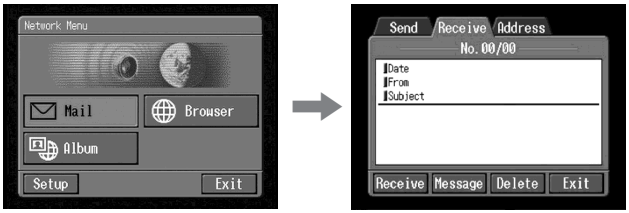

(3) Ponga el dispositivo Bluetooth en espera de conexión con su videocámara. Con respecto a los detalles, consulte el manual de instrucciones suministrado con su dispositivo Bluetooth.

(4) Toque [Receive].
Aparecerá la pantalla de verificación de la conexión.

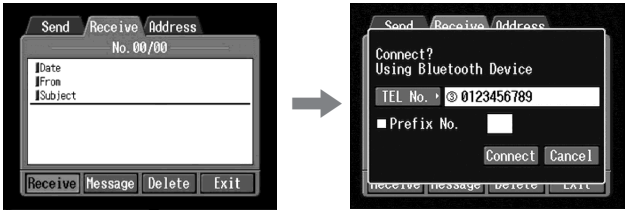

(5) Compruebe el número de teléfono del punto de acceso.

Para marcar otros números de teléfono

Toque [TEL No.]. Aparecerá la lista de números de teléfono registrados. Toque el número de teléfono deseado para seleccionarlo.
Para conectarse a una línea externa desde, por ejemplo, un hotel, ponga una marca de verificación en “Prefix No.” e introduzca el número de prefijo.

(6) Toque [Connect].
Su videocámara iniciará la marcación del número de teléfono seleccionado. Cuando le hayan enviado un mensaje de correo electrónico, su videocámara lo descargará, y aparecerá el mensaje “Receiving Mail Complete”. Toque [OK]. Después de haber recibido el mensaje, la línea telefónica se desconectará automáticamente.

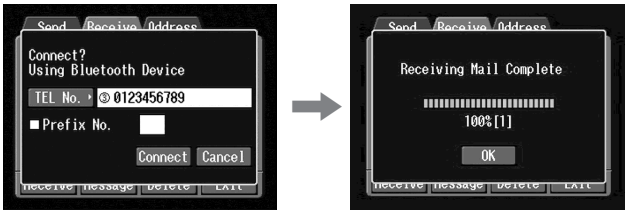

(7) Cuando reciba un mensaje de correo electrónico, toque el área en la que esté visualizándose un mensaje, o [Message].
El mensaje se visualizará.

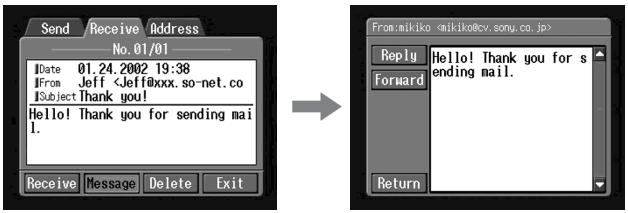

(8) Toque [Return].
Volverá a aparecer la pantalla Receive.

Para cancelar la recepción de un mensaje de correo electrónico

Durante la descarga, toque [Cancel]. El correo electrónico que no descargue permanecerá en el servidor de correo electrónico.

Cuando el mensaje sea largo

Toque el botón de desplazamiento ▼ para desplazar el mensaje.

Cuando haya un archivo adjuntado a un mensaje de correo electrónico

Su videocámara podrá recibir archivos con las extensiones siguientes: **.jpg**, **.mpg**, **.jpeg**, y **.mpeg**.
Cuando reciba archivos, diferentes a éstos en el mensaje de correo electrónico se insertará el mensaje “Attached Invalid File Deleted”. Su videocámara no podrá reproducir la imagen adjuntada si el archivo es de un formato incompatible.

Para ver un archivo adjuntado

Salga del modo NETWORK, y después contemple la imagen siguiendo el mismo procedimiento que el utilizado para contemplar una imagen grabada en un “Memory Stick”. En tales casos, el archivo adjuntado se almacenará al lado de la última imagen grabada en el modo VCR o MEMORY / NETWORK.

Cuando no le hayan enviado mensajes

Aparecerá el mensaje “No New Mail”.

URL incluida en un mensaje de correo electrónico

Cuando haya una URL (“http: / /...”) escrita en un mensaje, toque la URL. El explorador se iniciará automáticamente y accederá a la página Web indicada.

Notas

- El número de caracteres permitido para introducir un mensaje de correo electrónico es de hasta 4 000. Si introduce más de 4 000 caracteres, los de exceso se borrarán y al comienzo del texto aparecerá un mensaje para indicarle esto.
- El procedimiento de recepción puede tardar mucho dependiendo del tamaño de archivo de la imagen adjuntada.

Sugerencias

- Usted podrá establecer la comprobación automática de la bandeja de entrada de correo electrónico después de haber enviado correo electrónico. Con respecto a los detalles, consulte “Configuración de otras preferencias” (pág. 36).
- Usted podrá saltar un mensaje de correo electrónico si su tamaño es demasiado grande. Con respecto a los detalles, consulte “Configuración de otras preferencias” (pág. 36).
- Para los mensajes de correo electrónico, el número de caracteres que podrán utilizarse para el tema y para el nombre del remitente es de hasta 24, respectivamente. Cuando reciba un mensaje de correo electrónico con más de 24 caracteres en estos elementos, no podrá leer el tema ni el nombre del remitente en su videocámara.

Envío de su respuesta – Reply

Usted podrá responder inmediatamente a un mensaje de correo electrónico sin introducir la dirección.

(1) Haga que se visualice la pantalla Receive.

(2) Toque el área en la que esté visualizándose el mensaje o toque [Message]. El mensaje seleccionado se visualizará.

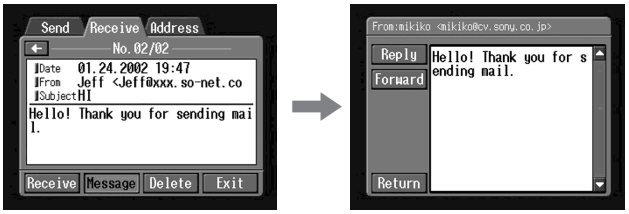

(3) Toque [Reply].
Aparecerá la pantalla Send.

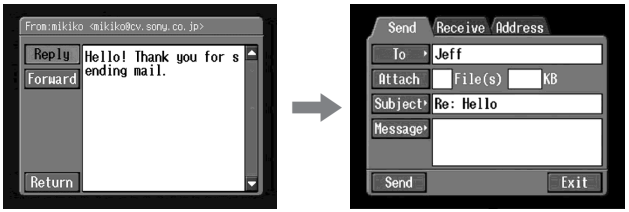

Sugerencia
"Re:" se añadirá al comienzo de la línea de tema.

(4) Realice el procedimiento descrito en "3 Introducción del texto de un mensaje" (pág. 56) para introducir el texto del mensaje.

Sugerencia
Usted no podrá citar un mensaje de correo electrónico recibido.

(5) Realice el procedimiento desde el paso 3 descrito en "4 Envío de correo electrónico" (pág. 57).

Transferencia del mensaje a otros – Forward

Usted podrá transferir a otros un mensaje recibido.

(1) Haga que se visualice la pantalla Receive.

(2) Haga que se visualice la dirección de correo electrónico a la que desee transferir el mensaje de correo electrónico tocnado ← o →.

(3) Toque el área en la que esté visualizándose el mensaje o toque [Message].
El mensaje seleccionado se visualizará.

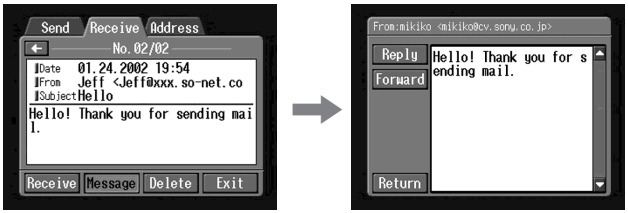

(4) Toque [Forward].
Aparecerá la pantalla Send.

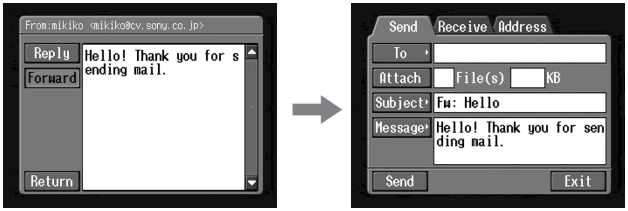

Sugerencias

- Un archivo adjuntado no se transferirá automáticamente. Para enviar un archivo adjuntado, consulte “Forma de adjuntar imágenes a correo electrónico” (pág. 60).
- “FW:” se añadirá al comienzo de la línea de tema.

(5) Realice el procedimiento desde el paso 3 descrito en “1 Especificación de la dirección de destino” (pág. 52) o “Selección de la dirección de destino del libro de direcciones” (pág. 68) para especificar la dirección de destino.

(6) Realice el procedimiento descrito en "3 Introducción del texto de un mensaje" (pág. 56) para modificar el mensaje.

Sugerencia
El número de caracteres que podrá introducir para un mensaje es de hasta 512. Los caracteres de exceso se borrarán.

(7) Realice el procedimiento descrito en "4 Envío de correo electrónico" (pág. 57) desde el paso 3.

Borrado de correo electrónico recibido innecesario

Usted podrá recibir y almacenar hasta 50 mensajes de correo electrónico en un "Memory Stick". El 51.er mensaje de correo electrónico puede no recibirse, aparecerá un mensaje de error.

Antes de la operación
- Desbloquee el "Memory Stick".
- Inserte el "Memory Stick" en el que esté almacenado el mensaje de correo electrónico que desee borrar.

(1) Abra el menú Network Menu.
Con respecto a los detalles sobre cómo abrir el menú Network Menu, consulte "Acceso a la red" del manual de instrucciones suministrado con su videocámara.

(2) Toque [✉ Mail].
Seleccione Receive de Send, Receive, y Address. Aparecerá la pantalla Receive.

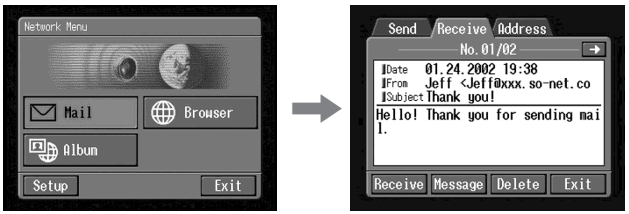

(3) Haga que se visualice el mensaje de correo electrónico que desee borrar tocando ← o →.
El mensaje seleccionado se visualizará.

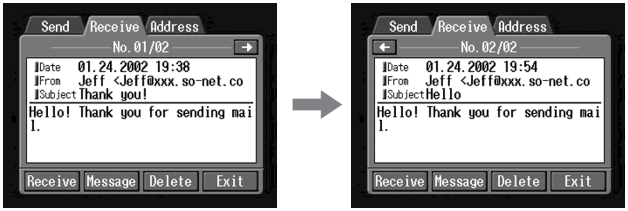

(4) Toque [Delete].
Aparecerá el mensaje “Delete This Mail?” utilizado para verificación.

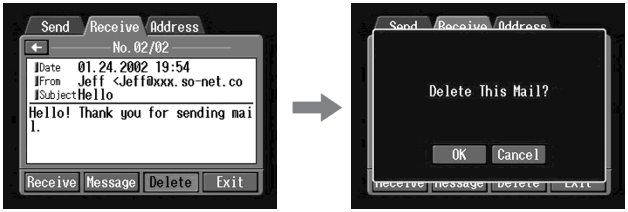

(5) Toque [OK].
El mensaje de correo electrónico se borrará.

Para cancelar el borrado de correo electrónico

Toque [Cancel] en el paso 5.

Contemplación de páginas Web

Un sitio que anuncia información en Internet se denomina “página Web” o “sitio Web”. Usted podrá recuperar fácilmente información accediendo a un sitio Web de Internet.

Contemplación de páginas Web

1 Introducción de la URL necesaria para acceder a una página Web

Introduzca la dirección de la página Web, y después acceda a Internet. Tenga cuidado de introducir correctamente la dirección.

Sugerencia sobre la URL

Un sitio Web tiene una dirección exclusiva en Internet. La dirección se denomina URL. Esta URL se requiere para acceder a un sitio Web.

(1) Abra el menú Network Menu.
Con respecto a los detalles sobre cómo abrir el menú Network Menu, consulte “Acceso a la red” del manual de instrucciones suministrado con su videocámara.

(2) Toque [Browser].
Aparecerá la pantalla siguiente.

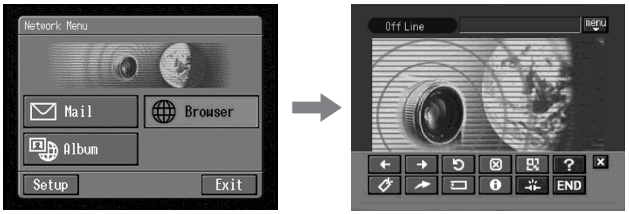

(3) Toque (Nueva URL).
Aparecerá la pantalla de introducción de caracteres.

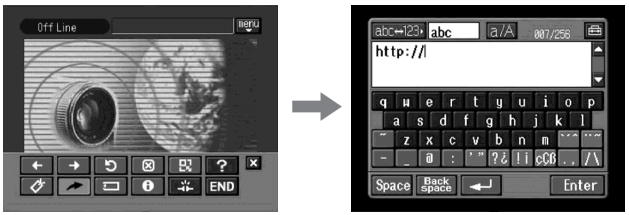

(4) Introduzca la URL.
Con respecto a los detalles sobre la introducción de caracteres, consulte “Cómo introducir caracteres” (pág. 8).

(5) Ponga con antelación el dispositivo Bluetooth en espera de conexión con su videocámara.
Con respecto a los detalles, consulte el manual de instrucciones suministrado con su dispositivo Bluetooth.

(6) Toque [Enter].
Aparecerá la pantalla para verificación de la conexión.

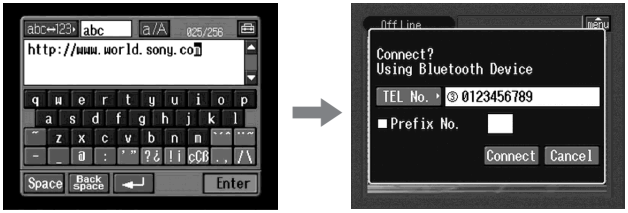

(7) Compruebe el número de teléfono del punto de acceso.

Para marcar otros números de teléfono

Toque [TEL No.]. Aparecerá la lista de números de teléfono registrados. Toque el número de teléfono deseado para seleccionarlo.
Para conectarse a una línea externa desde, por ejemplo, un hotel, ponga una marca de verificación en “Prefix No.” e introduzca el número de prefijo.

(8) Toque [Connect].
Su videocámara iniciará la marcación del número de teléfono seleccionado. Una vez completada la conexión, se cargará la página Web seleccionada en el paso 4.

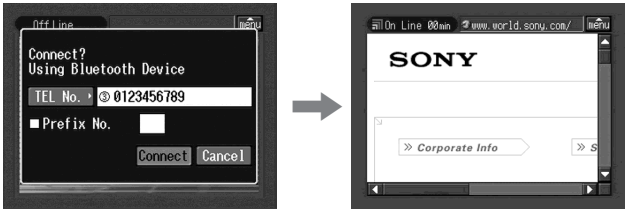

(9) Opere el explorador utilizando la barra del menú.
Con respecto a los detalles sobre la barra del menú, consulte “Cómo utilizar la barra de menú del explorador” (pág. 78).

Cómo utilizar la barra de menú del explorador

Cuando acceda a Internet y contemple una página Web, podrá realizar varias operaciones utilizando la barra de menú. Mientras esté visualizándose la pantalla del explorador, toque menu de la parte superior derecha de la pantalla de cristal líquido para hacer que se visualice la barra de menú.

Para hacer que aparezca la barra del menú

Toque menu de la parte superior derecha de la pantalla de cristal líquido. Aparecerá la barra de menú siguiente.

Para ocultar la barra de menú

Vuelva a tocar menu, o ✖ de la barra de menú. La barra de menú desaparecerá.

Botones de la barra de menú

Botón	Función
← (Página anterior)	Ida a la página anterior de su paso.
→ (Página siguiente)	Ida a la página siguiente de su paso.
(Actualizar)	Actualización de la página actual. Utilice este botón cuando las imágenes o los caracteres de la Web no se visualicen adecuadamente.
(Parar)	Parada de la carga de la página actual.
(Zoom)	Cambio del tamaño de página.
? (Ayuda)	Visualización de la presentación de cada botón.
(Marcador)	Marcador de la página actual. (Los marcadores se almacenan en la videocámara.) Los marcadores son muy convenientes para acceder a las páginas frecuentemente visitadas.
(Nueva URL)	Introducción de la URL de una página Web.
(Memorando de página)	Almacenamiento de la página actual en un “Memory Stick”. Usted podrá contemplar la página sin acceder a Internet.
(Información de página)	Indicación del título y de la URL de la página actual.
(Cierre de línea)	Desconexión de la línea telefónica.
✖	Ocultación de la barra de menú.
END (Fin)	Salida del explorador.

Cuando falle en cargar una página Web

Aparecerá el mensaje [Loading Error]. Toque [OK], y después toque [menu] de la parte superior derecha de la pantalla de cristal líquido, y toque [END] de la barra de menú. Volverá a aparecer el menú Network Menu.

Nota

Los botones pueden no funcionar, dependiendo de la página Web a la que se haya accedido.

Nota sobre la indicación del estado de conexión

El estado de conexión se indicará en la parte superior de la pantalla. Este elemento mostrará también el tiempo de conexión y la dirección de la página Web. La indicación del tiempo de conexión deberá utilizarse como guía.

Off Line: fuera de línea

Loading: cargando una página Web

On Line: en línea

Notas

- Cuando la dirección sea demasiado larga para visualizarse, no se indicará la dirección completa. Si desea conocer la dirección correcta de la página, toque [i]. La dirección se indicará completa.
- Una parte de toda la página se visualizará en la pantalla.
- Se tardará más tiempo en cargar una página de gran tamaño, y sus imágenes o texto pueden no visualizarse adecuadamente. Esto no significa mal funcionamiento.
- Cuando trate de abrir una página de gran tamaño, aparecerá el mensaje “Data too Large for Full Display” y es posible que no se cargue la página entera.
- Cuando contemple una página reducida, la pantalla puede mostrar cierto parpadeo o los colores pueden ser extraños. Esto no significa mal funcionamiento.
- Para evitar el mal funcionamiento, utilice los botones de la barra de menú después de haber cargado la página.

Sugerencia

Usted podrá tener acceso a una página de la Web desde un marcador. Con respecto a los detalles, consulte “3 Salto a la página Web especificada por el marcador” (pág. 81).

2 Marcación de páginas Web – Marcador

Usted podrá poner marcadores en las páginas Web a las que acceda con más frecuencia. Usted podrá colocar hasta 30 marcadores.

(1) Haga que se visualice la página Web en la que desee colocar un marcador.

(2) Si la barra de menú no está visualizándose, toque menu de la parte superior derecha de la pantalla de cristal líquido.
Aparecerá la barra del menú.

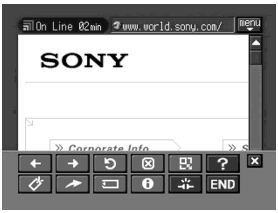

(3) Toque (Marcador).
Aparecerá la lista de marcadores.

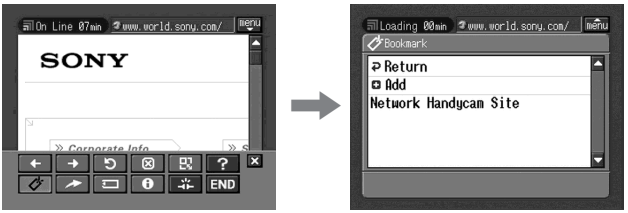

(4) Toque [Add].
El marcador se añadirá, y la visualización volverá a la página Web.

Notas

- La línea telefónica puede no desconectarse automáticamente. Cuando suceda esto, desconecte manualmente la línea telefónica (pág. 89).
- Usted no podrá colocar un marcador en una página Web cuya URL tenga más de 256 caracteres.

Para editar un marcador

Usted podrá editar el título de un marcador.

(1) Toque (Marcador).
Aparecerá la lista de marcadores.

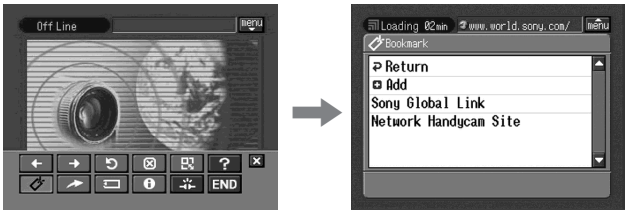

(2) Toque el marcador que desee editar.
Se indicarán el título y la URL.

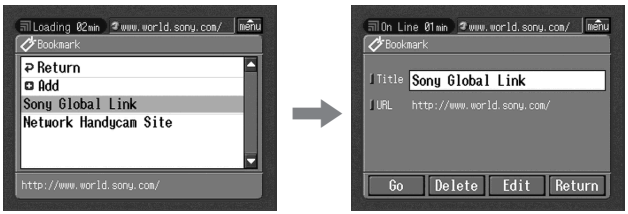

(3) Toque [Edit].
Aparecerá la pantalla de introducción de caracteres.

(4) Edite el nombre.
Con respecto a los detalles sobre la introducción de caracteres, consulte “Cómo introducir caracteres” (pág. 8).

(5) Toque [Enter].
El título del marcador se modificará.

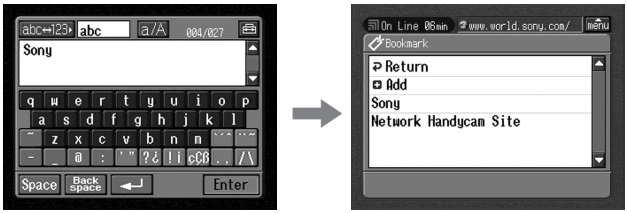

(6) Toque [Return].
Volverá a aparecer la pantalla del explorador.

Para borrar marcadores

Usted podrá borrar marcadores. Le recomendamos que borre los marcadores innecesarios, porque usted solamente almacenar 30 marcadores.

(1) Toque (Marcador).
Aparecerá la lista de marcadores.

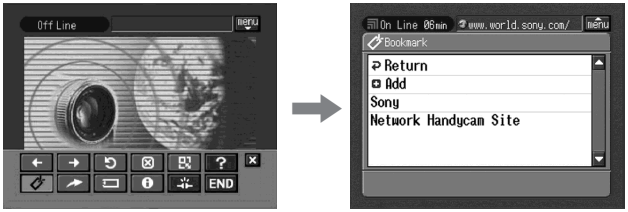

(2) Toque el marcador que desee borrar.

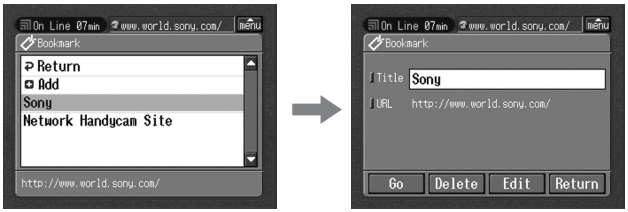

(3) Toque [Delete].
Aparecerá el mensaje “Delete This Bookmark?” para verificación.

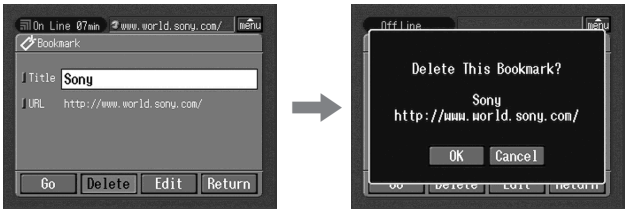

(4) Toque [OK].
El marcador seleccionado se borrará.

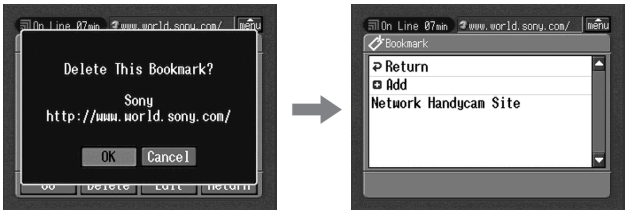

Para cancelar el borrado del marcador

Toque [Cancel] en el paso 4.

3 Salto a la página Web especificada por el marcador

(1) Si la barra de menú no está visualizándose, toque menu de la parte superior derecha de la pantalla de cristal líquido.
Aparecerá la barra de menú.

(2) Toque (Marcador).
Aparecerá la lista de marcadores.

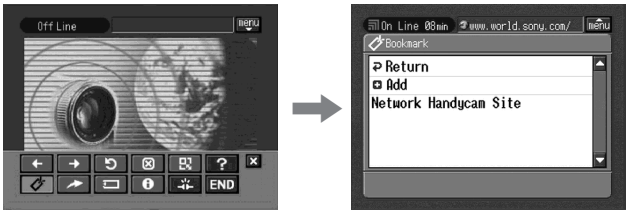

(3) Toque el marcador.

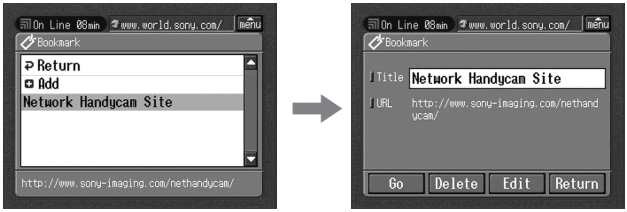

(4) Ponga el dispositivo Bluetooth en espera de conexión con su videocámara.
Con respecto a los detalles, consulte el manual de instrucciones suministrado con su dispositivo Bluetooth.

(5) Toque [Go].
Aparecerá la pantalla para verificación de la conexión.

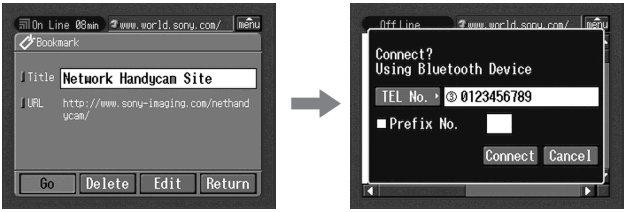

(6) Compruebe el número de teléfono del punto de acceso.

Para marcar otros números de teléfono

Toque [TEL No.]. Aparecerá la lista de números de teléfono registrados. Toque el número de teléfono deseado para seleccionarlo.
Para conectarse a una línea externa desde, por ejemplo, un hotel, ponga una marca de verificación en “Prefix No.” e introduzca el número de prefijo.

(7) Toque [Connect].
Su videocámara iniciará la marcación del número de teléfono seleccionado.
Una vez completada la conexión, se visualizará el marcador especificado.

Para seleccionar otro marcador

Toque [Return] en el paso 5. Aparecerá la lista de marcadores. Toque otro marcador.

Almacenamiento de páginas Web en un “Memory Stick” – Memorando de páginas

Usted podrá almacenar sus páginas Web favoritas en un “Memory Stick”. Una vez almacenadas, podrá verlas sin acceder a Internet.
Usted no podrá almacenar una página Web cuya URL contenga más de 256 caracteres.

Almacenamiento de páginas Web en un “Memory Stick”

Usted podrá almacenar hasta 30 memorandos de páginas en un “Memory Stick”.

Antes de la operación

• Desbloquee el “Memory Stick”.
• Inserte un “Memory Stick” en su videocámara para almacenar páginas Web.

(1) Haga que se visualice la página Web que desee almacenar.

(2) Cuando no esté visualizándose la barra de menú, toque menu de la parte superior de la pantalla de cristal líquido.
Aparecerá la barra de menú.

(3) Toque (Memorando de páginas).
Aparecerá la lista de memorandos de páginas.

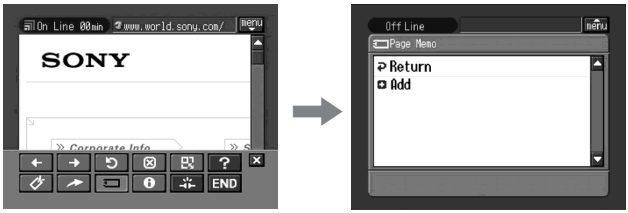

(4) Toque [Add].
Aparecerá el mensaje “Saving Page Memo Do Not Remove Memory Stick”. Después de que haya desaparecido el mensaje, habrá finalizado el almacenamiento.

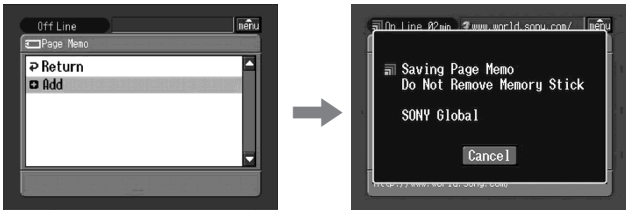

(5) Volverá a aparecer la pantalla del explorador.

Para cancelar el almacenamiento de páginas Web

Durante el almacenamiento, toque [Cancel].

Nota

Usted no podrá almacenar una página Web mientras la esté cargando.

Edición del título de un memorando de página

Usted podrá editar el título de un memorando de página almacenado en un “Memory Stick”.

Antes de la operación

- Desbloquee el “Memory Stick”.
- Inserte el “Memory Stick” en el que esté almacenado el memorando de página que desee editar en su videocámara.

(1) Cuando no esté visualizándose la barra de menú, toque menu de la parte superior de la pantalla de cristal líquido.
Aparecerá la barra de menú.

(2) Toque (Memorando de páginas).
Aparecerá la lista de memorandos de páginas.

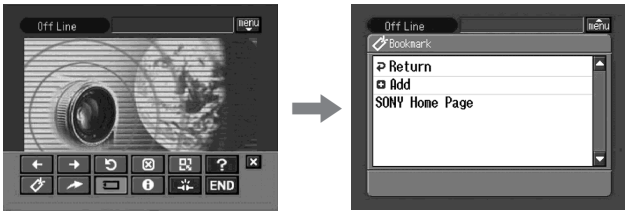

(3) Toque el memorando de página que desee editar.
Se visualizarán el título y la URL del memorando de página seleccionado.

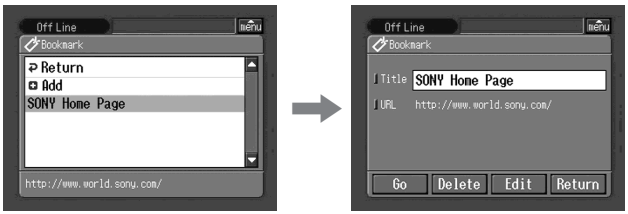

(4) Toque [Edit].
Aparecerá la pantalla de introducción de caracteres.

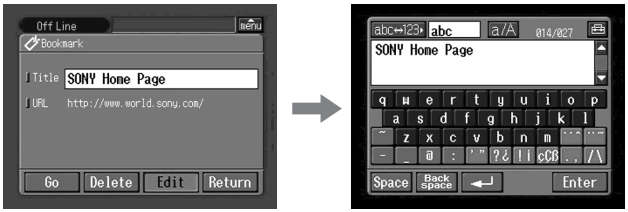

(5) Edite el nombre.
Con respecto a los detalles sobre la introducción de caracteres, consulte “Cómo introducir caracteres” (pág. 8).

(6) Toque [Enter].
El título del memorando de página habrá quedado editado.

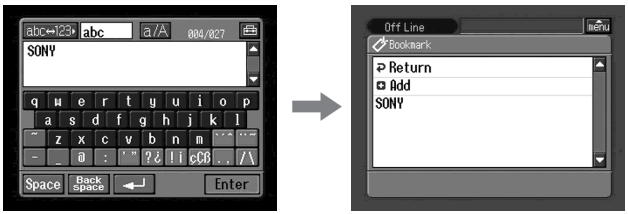

(7) Toque [↩ Return].
Volverá a aparecer la pantalla del explorador.

Para borrar memorando de páginas

Usted podrá borrar memorandos de páginas. Le recomendamos que borre los memorandos de páginas innecesarios porque solamente podrá almacenar hasta 30 memorandos de páginas.

Antes de la operación

- Desbloquee el “Memory Stick”.
- Inserte el “Memory Stick” en el que esté almacenado el memorando de páginas que desee borrar en su videocámara.

(1) Si la barra de menú no está visualizándose, toque menu de la parte superior derecha de la pantalla de cristal líquido.
Aparecerá la barra de menú.

(2) Toque ▭ .
Aparecerá la lista de memorandos de páginas.

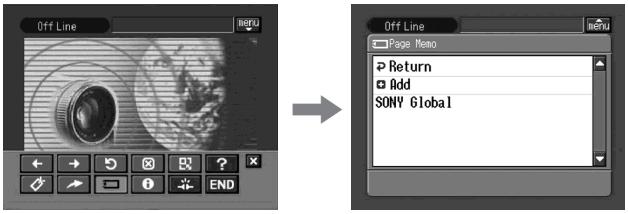

(3) Toque el memorando de página que desee borrar.
Aparecerá la pantalla siguiente.

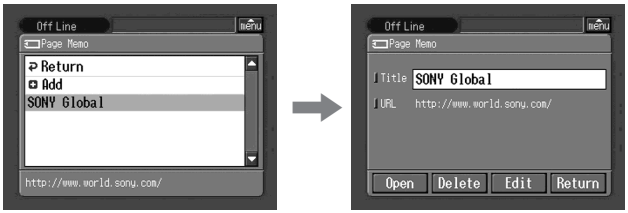

(4) Ponga su dispositivo Bluetooth en espera de conexión con su videocámara.
Con respecto a los detalles, consulte el manual de instrucciones suministrado con su dispositivo Bluetooth.

(5) Toque [Delete].
Aparecerá el mensaje “Delete This Page Memo Item?” para verificación.

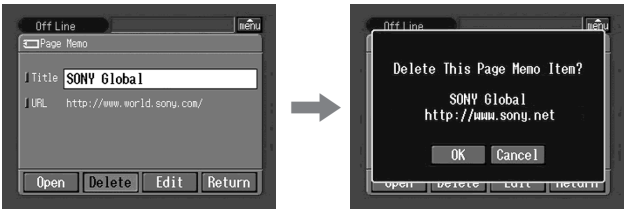

(6) Toque [OK].
El memorando de página seleccionado se borrará, y volverá a aparecer la lista de memorandos de páginas.

(7) Toque [↩ Return].
Volverá a aparecer la pantalla del explorador.

Para cancelar el borrado de memorandos de páginas

Toque [Cancel] en el paso 5.

Visualización de una página Web almacenada en un memorando de página

Usted podrá hacer que se visualice un memorando de página almacenado en un “Memory Stick”.

Antes de la operación

Inserte el “Memory Stick”que tenga almacenado el memorando de página que desee visualizar en su videocámara.

(1) Cuando no esté visualizándose la barra de menú, toque menu de la parte superior derecha de la pantalla de cristal líquido.
Aparecerá la barra de menú.

(2) Toque ▭ .
Aparecerá la lista de memorandos de páginas.

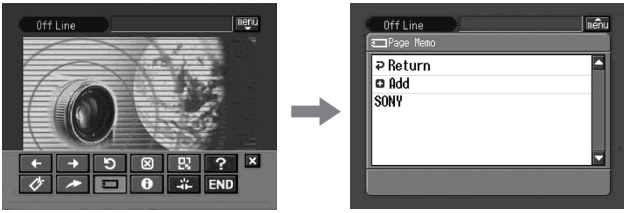

(3) Toque el memorando de página que desee que se visualice.

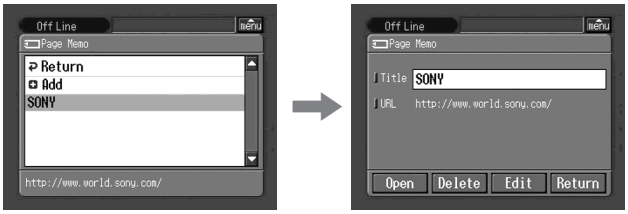

(4) Toque [Open].
Se visualizará la página Web almacenada en el memorando de página.

Para seleccionar otro memorando de página

Toque [Return] en el paso 3. Aparecerá la lista de memorandos de página. Toque otro memorando de página.

Desactivación del explorador

Para dejar de contemplar una página Web, y para desconectar la línea telefónica

(1) Toque menu de la parte superior derecha de la pantalla de cristal líquido para hacer que se visualice la barra de menú.

(2) Toque END .
El explorador se cerrará, y la línea telefónica se desconectará.

Para desconectar solamente la línea

Toque . La línea telefónica se desconectará.

Nota

Cuando desactive el explorador, puede aparecer un mensaje de verificación, dependiendo de su videocámara.

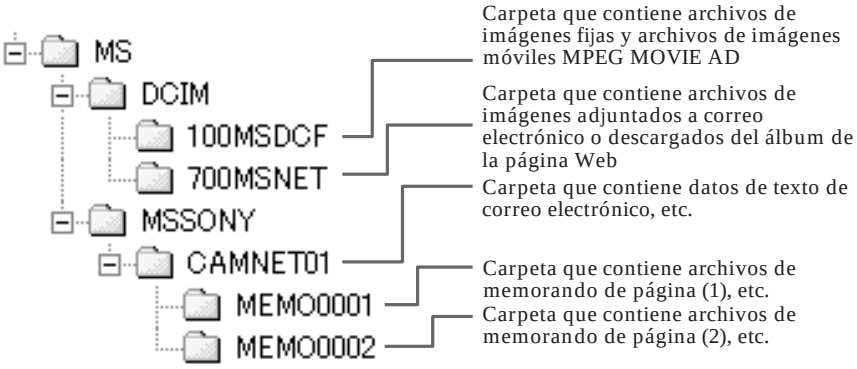

Destinos de almacenamiento de archivos y nombres de archivos

Los archivos están agrupados en las carpetas siguientes. Usted solamente podrá ver estas carpetas en un PC. El significado de los nombres de archivos es el siguiente.
sssss significa cualquier número dentro del margen de 00001 a 99999.
ssss significa cualquier número dentro del margen de 0001 a 9999.
○○○ significa una parte del nombre de un archivo adjuntado.

Carpeta	Nombre de archivo	Significado
100MSDCF	DSC□□□□□.JPG	Archivo de imágenes fijas
	MOV□□□□□.MPG	Archivo de imágenes móviles
700MSNET	○○○□□□□□.JPG	Archivo de imágenes fijas de la red
	○○○□□□□□.MPG	Archivo de imágenes móviles de la red
CAMNET01	RCV.MBX	Lista de correo electrónico entrante*
	IMAGEMEM.CNF	Archivo de administración de memorandos de páginas*
MEMO□□□□	MEMO□□□□.HTM	Archivo HTML de memorandos de páginas
	IMG□□□□.JPG	Archivo de imágenes fijas de memorandos de páginas
	IMG□□□□.GIF	Archivo de imágenes de memorandos de páginas
	IMG□□□□.PNG	Archivo de imágenes de memorandos de páginas
	IMG□□□□.XBM	Archivo de imágenes de memorandos de páginas

* No borre estos archivos. Estos archivos se requieren aunque no puedan verificarse utilizando un PC.

Solución de problemas

Problemas de acceso a Internet

Se indica el mensaje "... Incomplete" o "Authentication Error..." y su videocámara no logra el acceso a Internet.

→ Compruebe su configuración de acuerdo con los procedimientos descritos en "Configuración de la red" (pág. 30).

La videocámara no puede acceder a Internet.

→ Pruebe de nuevo el acceso después de un momento.

Se indica el mensaje "Line is Busy or Phone Number may be Wrong" y su videocámara no puede acceder a Internet.

→ La línea telefónica de su proveedor está ocupada. Vuelva a llamar después de un momento.

→ Los ajustes para el número de teléfono pueden ser incorrectos. Compruebe tales ajustes.

→ El ajuste del tipo de señalización telefónica del adaptador de módem con función Bluetooth puede ser erróneo. Compruebe la configuración.

Se indica el mensaje "Bluetooth Connection Error" y su videocámara no puede acceder a Internet.

→ Compruebe si la alimentación del dispositivo Bluetooth está conectada.

→ Instale el dispositivo Bluetooth más cerca de su videocámara.

Se indica el mensaje "Phone Line Disconnected".

→ La introducción de datos puede realizarse fuera de línea. Cuando la videocámara necesite conectarse al sitio, aparecerá la pantalla para verificación de la conexión. Toque [Connect], y la conexión volverá a establecerse.

Se indica el mensaje "Bluetooth Authentication Error Check the Certified Status" y su videocámara no puede acceder a Internet.

→ Es posible que el dispositivo Bluetooth esté borrado del registro. Vuelva a configurarlo.

Se indica el mensaje "Bluetooth Connection Error Select Bluetooth Device" y su videocámara no puede acceder a Internet.

→ Compruebe su configuración de acuerdo con el procedimiento descrito en "Registro de un dispositivo Bluetooth" (pág. 19).

Se indica el mensaje "Low Battery" y su videocámara no puede acceder a Internet.

→ Cargue la batería o utilice el adaptador de alimentación de CA, e intente otra vez la conexión.

Se olvidó de su Login name (ID) y/o contraseña.

→ Llame al centro de contacto Sony en Europa. (Con respecto a los detalles, consulte el panfleto suministrado.)

Problemas con el correo electrónico

Se indica el mensaje "DNS Error The Requested URL Could Not Found", y su videocámara no puede enviar ni recibir correo electrónico.

→ La configuración del DNS puede ser errónea. Compruebe la configuración del PPP.

Su videocámara no puede enviar correo electrónico.

→ El reloj de su videocámara no está ajustado. Ajústelo.
→ Compruebe su configuración de acuerdo con los procedimientos descritos en "Configuración de la red" (pág. 30).
→ Pruebe de nuevo la conexión después de un momento.

Su videocámara no puede recibir correo electrónico.

→ El reloj de su videocámara no está ajustado. Ajústelo.
→ Compruebe su configuración de acuerdo con los procedimientos descritos en "Configuración de la red" (pág. 30).
→ Todos sus mensajes de correo electrónico descargados se almacenan en el "Memory Stick". Inserte un nuevo "Memory Stick" que tenga suficiente memoria y vuelva a descargar su correo electrónico. Además, compruebe que el mando de bloqueo esté en la posición de desbloqueo.
→ Usted podrá restringir el tamaño de archivo de los mensajes de correo electrónico descargados. Compruebe la configuración del elemento "Restrict" de la pantalla Network Options.
→ En un "Memory Stick" podrán descargarse hasta 50 mensajes de correo electrónico. Si desea almacenar la 51.er mensaje de correo electrónico, borre correo electrónico innecesario o inserte un nuevo "Memory Stick" que tenga suficiente memoria y después vuelva a descargar su correo electrónico.

No es posible recibir todo el mensaje de correo electrónico.

→ El tamaño máximo de un mensaje de correo electrónico es de 4 000 caracteres. Usted no podrá recibir todo el texto de un mensaje de correo electrónico que posea más de 4 000 caracteres.

Se indica el mensaje "PPP Authentication Error".

→ Compruebe su configuración de acuerdo con los procedimientos descritos en "Configuración de la red" (pág. 30).

Usted ha recibido un mensaje de correo electrónico enviado desde Mailer Daemon.

→ Su correo electrónico no fue enviado a la dirección de destino. Compruebe la dirección de correo electrónico. Si recibe un mensaje de correo electrónico de Mailer Daemon y la dirección de destino es correcta, el servidor puede estar fuera de servicio, o la dirección de correo electrónico puede haber cambiado.

Los archivos adjuntados no se almacenan en el "Memory Stick".

- → Los tipos de archivos compatibles son **.jpg**, **.mpg**, **.jpeg**, y **.mpeg** solamente. Compruebe el tipo de archivo.
- → El mensaje "Memory Stick Directory Error" puede indicarse cuando haya insertado un "Memory Stick" cuyo directorio cuya estructura no corresponda con las normas DCF.
- → Todos sus mensajes de correo electrónico descargados se almacenan en el "Memory Stick". Inserte un nuevo "Memory Stick" que tenga suficiente memoria y vuelva a descargar su correo electrónico. Además, compruebe que el mando de bloqueo esté en la posición de desbloqueo.
- → Usted podrá restringir el tamaño de archivo de los mensajes de correo electrónico descargados. Compruebe la configuración del elemento "Restrict" de la pantalla Network Options.

Problemas con la contemplación de páginas Web

Las imágenes no se visualizan.

- → Compruebe la configuración del elemento "Image Display" de la pantalla Network Options.

No se visualiza alguna de las páginas Web o ninguna.

- → Cuando la página se haya confeccionado utilizando software tal como macromedia Flash, la página no concuerda con el explorador de se videocámara.

Se tarda cierto tiempo en cargar una página Web.

- → Cuando la página Web esté ocupada, pruebe a conectarse a través de otros proveedores u otros puntos de acceso, o conéctese fuera de horas punta.

La página Web no se ha cargado.

- → **Cuando haya introducido su URL**
  Compruebe si la dirección es correcta. (Por ejemplo, ¿ha introducido "0" o "O", "-" o "_"?)
- → **Cuando haya realizado el acceso a través de un marcador o memorando de página**
  La dirección puede haber cambiado o la estructura del vínculo del sitio Web puede haberse modificado. Cuando la estructura del vínculo se haya modificado, siga la dirección hasta su fuente. (Por ejemplo, cuando no logre acceso a "http://www.sony.co.jp/xxxx/", pruebe el acceso a "http://www.sony.co.jp/".)

La página Web no puede visualizarse.

- → Es posible que el elemento "Cookie" no tenga marca de verificación. Compruebe el elemento "Cookie" en la pantalla Network Options.

El cookie no está almacenado.

- → Al salir del modo NETWORK, el cookie se borrará.

Se indica el mensaje "DNS Error The Requested URL Could Not Found", y la página Web no se visualiza.

- → La configuración del elemento "DNS" puede ser errónea. Compruebe la configuración de la pantalla PPP.
- → La configuración del elemento "Proxy" puede ser errónea. Compruebe la configuración de la pantalla Browser.

Problemas con el álbum de la página Web

Se indica el mensaje “DI customer ID Profile Incomplete” y su videocámara no puede acceder al álbum de la página Web.

→ Para utilizar el Login name (ID) se requiere utilizar el álbum de la página Web.

Usted no puede ver ni editar su álbum, enviar una tarjeta de invitación, ni cargar imágenes. (Se indica un código de error.)

→ Consulte “Códigos de error de álbum” (pág. 100).

Se tarda cierto tiempo en cargar el álbum.

→ Cuando la página Web esté ocupada, pruebe a conectarse a través de otros proveedores u otros puntos de acceso, o conéctese fuera de horas punta.

La imagen no puede borrarse.

→ Es posible que no haya imágenes. Toque (Actualizar).

La imagen no puede descargarse.

→ Es posible que no haya imágenes. Toque (Actualizar).

Ajuste de la pantalla de cristal líquido (CALIBRATION)

Los botones del panel sensible al tacto pueden no trabajar correctamente. Cuando suceda esto, realice el procedimiento siguiente.

(1) Ponga el selector POWER en (CHG) OFF.
(2) Extraiga el videocasete de su videocámara, y después desconecte todos los cables conectores de su videocámara.
(3) Cierre el panel de cristal líquido con la pantalla de cristal líquido encarada hacia fuera.

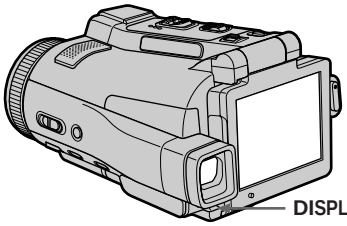

(4) Ponga el selector POWER en VCR manteniendo presionado DISPLAY/TOUCH PANEL, y después mantenga presionado DISPLAY/TOUCH PANEL durante unos cinco segundos.
(5) Realice el procedimiento siguiente utilizando el estilo suministrado con su videocámara.
① Toque ✕ de la esquina superior izquierda.
② Toque ✕ de la esquina inferior derecha.
③ Toque ✕ del centro de la pantalla.

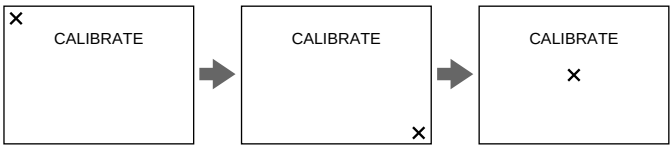

Si no toca el punto correcto, ✕ volverá siempre a la posición de la esquina superior izquierda.

Nota

Usted solamente podrá realizar esta operación con la pantalla de cristal líquido en la posición del paso 3.

Con respecto a los detalles sobre el ajuste de la pantalla de cristal líquido (CALIBRATION), consulte el manual de instrucciones suministrado con su videocámara.

Especificaciones

Bluetooth

Número de dispositivos registrados disponi8bles
3

Álbum de la página Web

Número de álbumes
10
Número máximo de imágenes cargadas a la vez
99
Tamaño máximo de archivo de imágenes cargadas a la vez
3 MB

Correo electrónico

Envío
- **Número máximo de direcciones de destino de correo electrónico a las que puede enviarse simultáneamente un mensaje**
  50
- **Número de temas registrables**
  6
- **Número máximo de caracteres de un tema**
  24
- **Número de mensajes registrables**
  6
- **Número máximo de caracteres de un mensaje**
  512
- **Número máximo de imágenes adjuntadas a correo electrónico**
  99
- **Tamaño máximo de archivo de imágenes adjuntadas a correo electrónico**
  3 MB

Firma
- **Número de caracteres**
  256

Libro de direcciones
- **Número registrable de direcciones de destino**
  50
- **Número máximo de caracteres de un nombre**
  24
- **Número máximo de caracteres de una dirección de correo electrónico**
  64

Recepción
- **Normas de archivos adjuntados compatibles**
  Extensión: .jpg, .mpg, .jpeg, .mpeg
- **Número máximo de caracteres de un mensaje de correo electrónico**
  Aprox. 4 000
- **Número máximo de mensajes de correo electrónico grabables en un “Memory Stick”**
  50

Explorador

Número máximo de marcadores disponibles
30
Número máximo de caracteres de un título de marcador
27
Número máximo de memorandos grabables en un “Memory Stick”
30
Número máximo de caracteres de un título de memorando de página
27
Número máximo de caracteres de URL
255

Mensajes

En la pantalla pueden aparecer varios mensajes. Compruebe las descripciones de la lista siguiente.

Generales

Mensaje	Causa y/o solución
Bluetooth Connection Error	• El dispositivo Bluetooth está demasiado alejado de su videocámara. • El dispositivo Bluetooth está ocupado.
Bluetooth Authentication Error Check the Certified Status	Vuelva a registrar el dispositivo Bluetooth.
Bluetooth Registration Error Check the Passkey	• La llave maestra está equivocada. • Falló la transmisión de la llave maestra.
Bluetooth Communication Disconnected	• La alimentación del dispositivo Bluetooth está desconectada. • El dispositivo Bluetooth está demasiado alejado de la videocámara. • El dispositivo Bluetooth es imposible de conectar.
Bluetooth Connection Error Select Bluetooth Device	No hay dispositivos Bluetooth registrados. Registre el dispositivo Bluetooth (pág. 19).
PPP Authentication Error Check ID or Password	El ID o contraseña que ha introducido en la pantalla PPP durante la configuración manual puede ser erróneo (pág. 33).
Phone Line Disconnected	Compruebe el estado de conexión.
Connection Error No Response From PPP Server	• El número de teléfono introducido en la pantalla PPP durante la configuración manual puede ser erróneo. • La configuración de la unidad Modem en la pantalla Network Options es errónea.
Connection Error Check Phone Line	Compruebe si el dispositivo Bluetooth está conectado a un terminal de teléfono.
Low Battery	La capacidad de la batería es insuficiente. Cambie la batería o utilice el adaptador de alimentación de CA.
Profile Error Reset Profile	Compruebe la configuración. Si falta alguna introducción, vuelva a configurar consultando sus notas.
DI customer ID Profile Incompleted	Compruebe su nombre de usuario (ID) o contraseña introducido en la pantalla Network Setup.
Memory Error	Salga del modo NETWORK, y después vuelva a entrar en el modo NETWORK.
Password Already Set Check the password Profile	Con respecto a los detalles sobre la “Verificación de la contraseña”, consulte “Configuración de otras preferencias” (pág. 36).
Memory Stick Error	El “Memory Stick” puede estar roto. Realice lo siguiente, salga del modo NETWORK, desconecte la alimentación de la videocámara, extraiga e inserte el “Memory Stick”, y después utilice la videocámara. Si sigue apareciendo el mensaje, utilice otro “Memory Stick”.
Memory Stick Error Outgoing Mail Canceled	
Memory Stick Error Unable to Open the File	
Memory Stick Error Action Canceled	
Memory Stick Error Incoming Mail Canceled	
Memory Stick Format Error	Formatee el “Memory Stick” con su videocámara.

Mensaje	Causa y/o solución
Incompatible Memory Stick	El “Memory Stick” insertado no es compatible con su videocámara.
Read-only Memory Stick	Ha insertado un “Memory Stick” de lectura solamente.
Enter Password for DI Customer ID	Con respecto a los detalles, sobre “Verify Password”, consulte “Configuración de otras preferencias” (pág. 36).
Enter PPP Password	
Saving the Profile	No desconecte la alimentación de la videocámara mientras esté indicándose el mensaje.

Álbum de la página Web

Mensaje	Causa y/o solución
Album Server Disconnected	Inténtelo de nuevo después de un momento.
Upload Error	
Outgoing Mail Error Select Pictures	Seleccione la imagen o configure la tarjeta de invitación antes de descargar (pág. 41).
Wrong File Unable to Save This File Check the File Type	Ha intentado descargar un archivo que no es de formato JPEG ni MPEG. Usted solamente podrá descargar archivos JPEG o MPEG.
Memory Stick Directory Error	Usted ha intentado descargar un archivo en un “Memory Stick” cuya estructura de directorio no está de acuerdo con las normas DCF. Usted no podrá descargar un archivo en un “Memory Stick” que no esté de acuerdo con las normas DCF.
No Picture Files	No hay imágenes en el “Memory Stick”.

Cuando se indique un código de error de 4 dígitos, consulte “Códigos de error de álbum” (pág. 100).

Correo electrónico

Mensaje	Causa y/o solución
POP Server Disconnected	El servidor POP puede estar fuera de servicio. Conéctese otra vez a la página después de un momento.
POP Server Connection Error	• La contraseña introducida en la pantalla Mail durante la configuración manual puede ser errónea. Compruebe su contraseña. • Conéctese a la página después de un momento.
SMTP Server Disconnected	Conéctese a la página después de un momento.
SMTP Server Connection Error	• La contraseña introducida en la pantalla Mail durante la configuración manual puede ser errónea. Compruebe su contraseña. • La dirección de correo electrónico que ha introducido puede ser errónea. Compruebe la dirección de correo electrónico.
PPP Profile Incomplete	Compruebe la configuración en las preferencias del servidor.
Mail Profile Incomplete	Compruebe la configuración en las preferencias del servidor.
No Picture Files	No hay imágenes en el “Memory Stick”.

Explorador

Mensaje	Causa y/o solución
You are About to View Pages Over a Secure Connection Do You Want to Continue?	Ha intentado abrir una página SSL (pág. 103). Cuando sepa que la página es segura, toque [OK].
You are About to Leave a Secure Internet Connection Do You Want to Continue?	Ha intentado abrir una página que no está protegida con SSL. Cuando sepa que tal página es segura, toque [OK].
Warrant Date Expired Invalid Data Open Anyway?	La garantía de la página ya no tiene validez. Cuando sepa que tal página es segura, toque [OK].
Set the Date and Time Invalid Data Open Anyway?	El reloj de su videocámara no está ajustado. Ajústelo.
Page Certification Error Invalid Data Open Anyway?	El certificado de la página puede estar roto, ser erróneo, o puede ser el de otras páginas. Cuando sepa que la página es segura, toque [OK].
Opening Error Invalid File Type	Usted no puede visualizar esta página en su videocámara.
DNS Error The Requested URL Could Not Found	• La URL puede ser errónea. • La introducción de DNS en la pantalla PPP durante la configuración manual puede ser errónea. Compruebe este elemento. • Conéctese a la página después de un momento.
Loading Error	Toque [menu] de la parte superior de la pantalla de cristal líquido, y después toque [END].
Read-Only File in Directory Unable to Delete the File Check the File Status	Es posible que los archivos modificados con un PC no puedan borrarse.
Opening File Error	
Read-Only File This File is Locked	
Enter User Name and Password	Para acceder a la página se necesita la autentificación del usuario. Introduzca su nombre de usuario y contraseña.
Timeout Disconnected Automatically	Compruebe la configuración de Network Options (pág. 36).
Loading... Retry Later	El memorando de página no podrá almacenarse mientras la unidad esté cargando una página Web. Almacénela de nuevo después de haber cargado la página Web (pág. 84).

Códigos de error de álbum

Número de error	Formación de imágenes de estilo Sony	Causa	Solución
1000	Ha ocurrido un error de autentificación. Compruebe su ID y contraseña.	Error de entrada en la red. Su ID o contraseña pueden ser incorrectos en su videocámara.	Compruebe su ID y contraseña, y trate de entrar de nuevo en la red.
1001	Ha ocurrido un error de carga. Trate de cargar más tarde.	Error de búsqueda de álbum.	Compruebe su selección e inténtelo de nuevo.
1002	Su ID no está registrado. Regístrelo.	El ID no está registrado.	Pruebe a registrar el álbum de la página Web
1003	Ha ocurrido un error de carga. Trate de cargar más tarde.	Se produjo un error al almacenar un archivo en un álbum.	Trate de cargar de nuevo el archivo.
1004	Ha ocurrido un error de invitación. Trate de cargar más tarde.	La dirección del correo electrónico que está tratando de enviar es inválida.	Compruebe la dirección de correo electrónico e inténtelo de nuevo.
1006	Ha ocurrido un error de invitación. Trate de cargar más tarde.	La imagen es demasiado grande como para cargarla.	Este error no debería haber ocurrido. Cuando vea este mensaje, llame al servicio de ayuda al cliente.
1007	Ha ocurrido un error de carga. Trate de cargar más tarde.	Hay un error en el archivo de imagen en el archivo de imágenes del álbum.	Compruebe las imágenes seleccionadas e inténtelo de nuevo.
1008	Ha ocurrido un error. Vuelva a introducir el álbum.	Error de entrada en la red. No ha entrado en su álbum.	Compruebe su ID y contraseña, y trate de entrar de nuevo en la red.
1009	Ha ocurrido un error de carga. La imagen cargada era demasiado grande.	La imagen es demasiado grande como para cargarla.	La imagen no puede cargarse. Elimínela de su selección.
1010	Ha ocurrido un error de carga. Compruebe el archivo de imagen.	No es posible leer el formato de imagen.	La imagen no puede cargarse. Elimínela de su selección.
1112	Ha ocurrido un error de autentificación. Compruebe su ID y contraseña.	Error de entrada en la red.	Compruebe su ID y contraseña, y trate de entrar de nuevo en la red.
2100	Su mensaje no pudo transmitirse. Vuelva a enviarlo.	El servidor no puede transmitir ahora.	Trate de volver a enviar el correo electrónico después de un momento.
2200	El servidor está temporalmente ocupado. Inténtelo de nuevo más tarde.	El servidor de autentificación está temporalmente ocupado.	Trate de volver a enviar el correo electrónico después de un momento.
3094	Ha ocurrido un error de carga. Compruebe el archivo de imagen.	No es posible leer el formato de vídeo.	El archivo no puede cargarse. Elimínelo de su selección.

Códigos de error de álbum

Número de error	Formación de imágenes de estilo Sony	Causa	Solución
3099	Ha ocurrido un error de carga. El vídeo cargado fue demasiado grande.	El vídeo es demasiado grande como para cargarse.	El vídeo no puede cargarse. Elimínelo de su selección.
3131	Ha ocurrido un error de carga. Se sobrepasó el límite del tamaño total de vídeo.	Usted ha sobrepasado el límite de almacenamiento de vídeo.	Borre algunos de sus vídeos de sus álbumes y vuelva a intentar la carga.
6000	Ha expirado la validez de su ID. Regístrese de nuevo.	Ha expirado el tiempo de validez de servidor.	Trate de registrarse de nuevo.
8025	Ha ocurrido un error de autentificación. Vuelva a introducir el álbum.	Error de registro en la red	Compruebe su ID y contraseña, e intente registrarse de nuevo.

Glosario

Adjuntar (pág. 60)
Para adjuntar un archivo a un mensaje de correo electrónico.

APOP (pág. 34)
Siglas de Authenticated Post Office Protocol: Protocolo de oficina de correos autentificado, que es un protocolo de autentificación para seguridad. Para más información sobre si el proveedor soporta o no APOP, solicítele información.

@ (Arroba)
Se utiliza para separar el nombre de dominio y el nombre de usuario.

Carga (pág. 39)
Carga de datos tales como imágenes fijas e imágenes móviles desde su videocámara al servidor a través de la línea telefónica.

Conexión telefónica
La conexión telefónica se utiliza para acceder a Internet utilizando una línea telefónica.

Contraseña
Se utiliza para acceder al proveedor en combinación con un ID de usuario.

Cookie (pág. 37)
Archivo utilizado por el operador de un sitio de Internet para identificar al usuario. Se utiliza frecuentemente para compras en línea.

Correo electrónico (pág. 52)
Utilizando una red, como Internet, usted podrá enviar y recibir mensajes muy rápidamente. El correo electrónico es también muy fácil de editar o almacenar.

Descarga (pág. 46)
Descarga de información desde el servidor a través de una línea telefónica.

Dirección de correo electrónico (pág. 34)
Es la dirección de destino para correo electrónico. No es necesario especificar el país ni el número de casa. La misma dirección no existe en otra parte del mundo. Usted podrá recibir correo electrónico aunque se encuentre en otro país.

Dirección de página Web (pág. 76)
Dirección de una página Web de Internet. Consulte también “URL”.

DNS (pág. 33)
Siglas de Domain Name System: Sistema de nombre de dominio). Este “DNS” se denomina también “name server (servidor de nombre)”, “primary DNS server (servidor de DNS principal)”, “primary name server (servidor principal de nombre)”, etc. Éste es un servidor que reemplaza un nombre de dominio por una dirección IP. Se especifica mediante una dirección IP.

Entrada en sesión (pág. 39)
Conéctese a un servicio específico introduciendo el código de identificación (ID) y la contraseña.

Firma (pág. 61)
Se utiliza para añadir su nombre, dirección, etc., al final de un mensaje.

ID (código de identificación) (pág. 33)
Se utiliza para identificar al usuario en combinación con una contraseña cuando se accede a Internet a través de un proveedor del servicio Internet.

Internet (pág. 28)
Red mundial de PC. Usted podrá utilizar correo electrónico, servicios de información, etc. con esta red.

Libro de direcciones (pág. 63)
Utilícelo para registrar direcciones de destino de correo electrónico.

Llave maestra (pág. 18)
La llave maestra es un número de identificación necesario para permitir que dos dispositivos Bluetooth se comuniquen entre sí. Esta "llave maestra" se denomina también "Llave maestra de Bluetooth", "PIN", "Bluetooth PIN", etc.

Marcadores (pág. 80)
Registre sus páginas Web favoritas o más frecuentemente visitadas. Una vez registrada una página Web, podrá visitarla sin introducir su URL.

Página Web (pág. 76)
Sitio Web que ofrece información a través de Internet. Cuando la página incluya vínculos Web, usted podrá especificar otras páginas seleccionando un vínculo.

POP3 (pág. 34)
Siglas de Post Office Protocol: Protocolo de oficina de correos, versión 3. Éste es un servidor utilizado para recibir correo electrónico.

PPP (pág. 33)
Siglas de Point to Point Protocol: Protocolo de punto a punto, versión 3. Éste es un protocolo para acceder a un proveedor utilizando una conexión telefónica.

Proveedor del servicio Internet (pág. 28)
Denominado también "Proveedor", un "ISP", etc. Compañía que proporciona acceso a Internet.

Proxy (pág. 35)
Servidor o programa para hacer que un PC situado en el interior de un cortafuego para poder pasar a través de él.

Punto de acceso (pág. 34)
Número de teléfono utilizado par el acceso a Internet, que suministra un proveedor del servicio Internet.
La mayoría de los proveedores instalan puntos de acceso en varias áreas. Le recomendamos que seleccione el punto de acceso más conveniente, que le permita abonar las tarifas de teléfono más bajas.

Respuesta (pág. 72)
Para responder a un mensaje de correo electrónico previamente recibido. Cuando responda, al comienzo del título se añadirá "Re:" (Reply) para indicar que el correo electrónico es una respuesta.

SMTP (pág. 34)
Siglas de Simple Mail Transfer Protocol: Protocolo de transferencia simple de correo. Éste es un servidor utilizado para enviar correo electrónico.

SSL (pág. 99)
Siglas de Secure Sockets Layer. Protocolo para intercambiar información con seguridad entre exploradores Web y servidores Web. SSL se utiliza frecuentemente para transacciones de tarjetas de crédito a través de Internet. SSL posee también una función para verificar propiedad y para cifrar datos.

Tema (pág. 55)
Título de un mensaje de correo electrónico. Cuando se responda, al comienzo del título se añadirá “Re:” (Reply) para indicar que el correo electrónico es una respuesta. Cuando se transfiera un mensaje de correo electrónico, se añadirá “Fw:” (Forward) al comienzo del título para indicar que el correo electrónico es un mensaje de correo electrónico transferido.

Tiempo de conexión (pág. 79)
Tiempo que se está conectado a un proveedor del servicio Internet utilizando una conexión telefónica. La mayoría de los proveedores cobran por la duración de la conexión.

Transferir (pág. 73)
Transferencia de un mensaje de correo electrónico a otra persona. Al comienzo del título se añadirá “Fw:” (Forward) apara indicar que se trata de correo electrónico trasferido.

URL (pág. 76)
Abreviatura de Uniform Resource Locator. Dirección de Internet. Especificando esta dirección podrá acceder a una página Web.

Vínculo
Una dirección de página indicada en una página Web como vínculo Web.

Memorando de configuración

Tenga cuidado de no revelar a nadie estos datos.

Menú Network Menu

	Ejemplo
Configuración de la red	
Configuración de cliente DI	
ID (Nombre de usuario)	
Contraseña	
Configuración de proveedor	
PPP	
ID	abc123@xxx.so-net.com
Contraseña	hcHZ7yd
DNS1	192.168.0.1
DNS2	192.168.0.2
TEL No. ①	XXXXXXX
TEL No. ②	
TEL No. ③	
Correo electrónico	
ID de usuario	abc123
Contraseña	hcHZ7yd
Dirección	abc123@xxx.so-net.com
Servidor POP	pop.xxx.so-net.com
Servidor SMTP	smtp.xxx.so-net.com
Explorador	
Proxy	proxy.xxx.so-net.com
Puerto	8080

Acerca das marcas comerciais

- «Memory Stick» e são marcas registadas de Sony Corporation.
- As marcas comerciais BLUETOOTH pertencem aos seus respectivos proprietários e são utilizados por Sony Corporation sob devida licença.
- NetFront por Access Co., Ltd. foi adoptada para a função de Internet deste produto. NetFront é uma marca comercial registada de Access Co., Ltd no Japão.
  Direitos de autor © 1996 – 2002 ACCESS CO., LTD.
- Porções do software fornecido são parcialmente baseadas no trabalho do Grupo JPEG Independente.

Todos os demais nomes de produtos doravante mencionados podem ser marcas comerciais ou marcas registadas de suas respectivas companhias. Ademais, «TM» e «®» não são mencionados em cada caso neste manual.

Sem indemnizações por danos nas suas gravações

Nenhum conteúdo de gravação ou ficheiro descarregado perdido devido ao mau funcionamento da gravação / reprodução ou a problemas na média de armazenamento poderá ser indemnizado.

Precauções

- Antes de utilizar a função da rede, certifique-se de acertar o relógio da videocâmara. Quanto aos pormenores, consulte o manual de instruções da videocâmara. Caso utilize a função da rede sem ter acertado o relógio, poderá não ser possível enviar / receber e-mail nem ver alguma página da web.
- Não remova a bateria recarregável nem desligue o adaptador CA durante a operação no modo NETWORK. A configuração do modo NETWORK poderá ser perdida. Ademais, saia do modo NETWORK quando ajustar o interruptor POWER a (CHG) OFF ou alterar o modo. Estas medidas são para evitar perdas da configuração do modo NETWORK.
- Recomenda-se fazer cópias de reserva das suas mensagens de correio electrónico e das suas preferências na rede. Tais dados podem ser perdidos de tempos em tempos devido à corrupção da memória. Para salvaguardar as suas preferências na rede, anote-as num papel ou utilize «Memorando da Configuração» descrito (pág. 105). Estes dados podem também se perder quando a videocâmara é submetida a serviços de assistência técnica.
- A tecla de reinicialização não pode reinicializar as preferências na rede.

Nota acerca da operação da rede quando se utiliza a bateria recarregável

Quando o tempo de carga restante na bateria for insuficiente no modo NETWORK, utilize o adaptador CA ou substitua a bateria recarregável por uma bateria recarregável completamente carregada. Antes de ligar o adaptador CA ou substituir a bateria recarregável, certifique-se de sair do modo NETWORK.

Nota acerca da função da rede

A função da rede está disponível somente nos seguintes países ou regiões:
Áustria, Bélgica, Dinamarca, Finlândia, França, Alemanha, Grécia, Irlanda, Itália, Luxemburgo, Holanda, Noruega, Portugal, Espanha, Suécia, Suíça e Reino Unido
(De acordo com investigação por Sony Corporation em 1.4.2002).
Quando for utilizar a videocâmara num país ou numa região não descrita acima, a função da rede estará disponível somente no país ou na região de aquisição da videocâmara.

Índice

Introdução

A função da rede na videocâmara 4
Operações básicas no modo NETWORK 6
Como utilizar o Menu da Rede 6
Como utilizar o estilete 7
Como introduzir caracteres 8
Écran de introdução de caracteres ... 10
A lista de caracteres disponíveis 11
Definição da introdução de caracteres 16

Preparação

Utilização das funções NETWORK 17
Comunicação com dispositivos Bluetooth 18
Antes da comunicação 18
Registo de um dispositivo Bluetooth 19
Utilização do seu Adaptador de Modem com Função Bluetooth 19
Selecção de outros dispositivos Bluetooth a partir da lista 25
Eliminação de um dispositivo Bluetooth registado da lista 25
Registo do Utilizador 27
Registo de Utilizador DI 27
Acerca do Nome de início de sessão (ID) e da senha 27
Definição da conexão com a Internet 28
Provedor de serviços da Internet 28
Registo para o álbum na Web 29
Definição das preferências na rede 30
Configuração da Rede 30
Definição de outras preferências 36

Operação da Rede

Confecção do seu álbum na Web 39
Carregamento de imagens no seu álbum na Web 39
Visualização ou edição do seu álbum na Web 46
Eliminação de imagens do seu álbum na Web 51
Finalização da visualização ou edição do seu álbum na Web 51
Utilização do e-mail 52
Envio de e-mail 52
Utilização do caderno de endereços 63
Recepção de e-mails 69
Eliminação de e-mails recebidos desnecessários 74
Visualização de páginas da web 76
Visualização de páginas da web 76
Como utilizar a barra de menu no browser 78
Armazenamento da página da web num «Memory Stick» – Memorando de Página 84
Desactivação do browser 89

Informações Adicionais

Destinação do armazenamento de ficheiros e nomes de ficheiro 90
Resolução de problemas 91
Problemas de acesso à Internet 91
Problemas com o e-mail 92
Problemas na visualização das páginas da web 93
Problemas acerca do álbum na Web 94
Ajuste do écran LCD (CALIBRATION) 95
Especificações 96
Mensagens 97
Gerais 97
Álbum na Web 98
E-mail 98
Browser 99
Códigos de erro de álbum 100
Glossário 102
Memorando de configuração 105

A função da rede na videocâmara

Congratulações pela aquisição desta Sony Handycam. A sua Handycam pode ter acesso à Internet através de um dispositivo de comunicação compatível e permite-lhe realizar o seguinte:

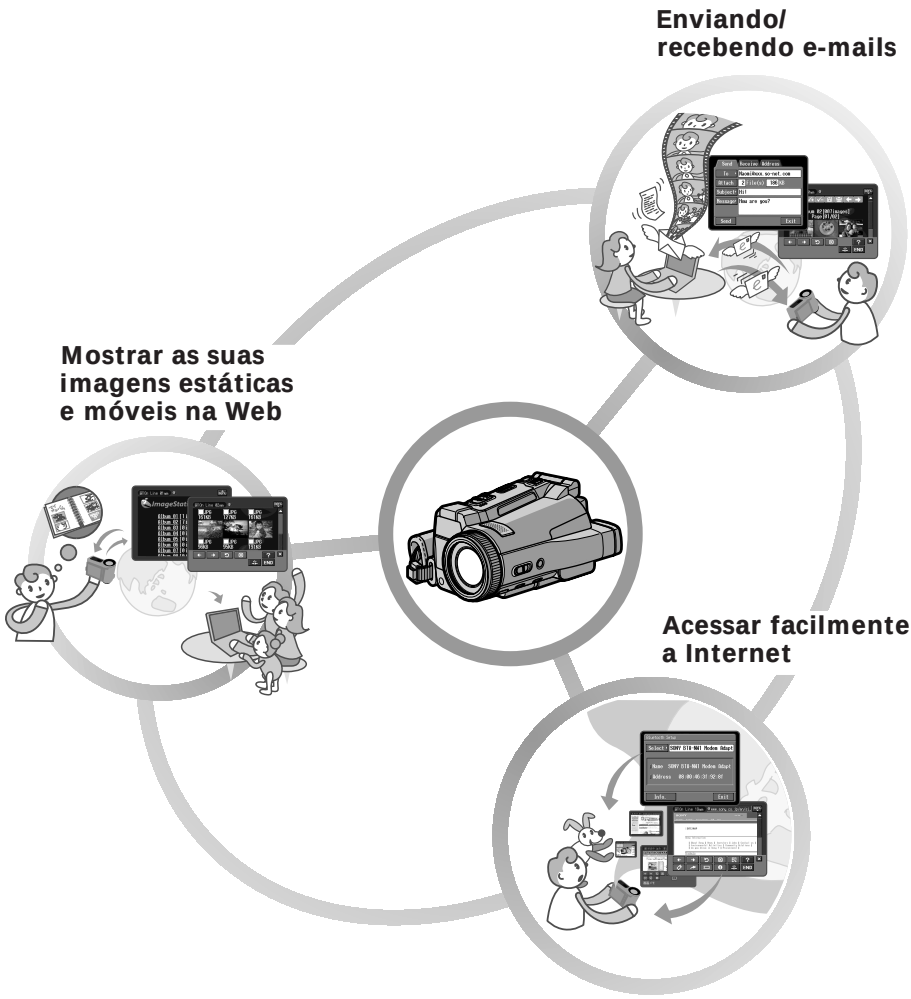

A função da rede na videocâmara

Mostrando as suas imagens estáticas e móveis na Web

Pode-se carregar as imagens estáticas e móveis da sua videocâmara para o seu Álbum na Rede e postá-las na Internet para mostrá-las aos seus amigos.

Enviando/recebendo e-mails

Pode-se enviar ou receber e-mail a qualquer hora e anexar as imagens estáticas e móveis nas mensagens de e-mail.

Acessando facilmente a Internet

Pode-se ver uma página da web através da Internet.

Execute o acerto do relógio da sua videocâmara antes de utilizar as funções da Rede. (A predefinição original é OFF.) Caso não efectue o acerto do relógio, não será possível enviar e receber e-mails ou ver as páginas da web.
É também necessário configurar a sua videocâmara e o dispositivo periférico, e completar os registos requeridos (registo de utilizador DI, etc.).
Para maiores informações, consulte o folheto fornecido «Start Here!».
«DI» em «registo de utilizador DI» representa «Formação de Imagens Digitais».

Operações básicas no modo NETWORK

Esta secção descreve as maneiras de controlo básico para operar a sua videocâmara, as quais são utilizadas para operações da rede.
Quanto aos pormenores acerca de como segurar a sua videocâmara durante a operação no modo NETWORK, consulte o manual de instruções fornecido com a sua videocâmara.

Como utilizar o Menu da Rede

Dê um toque na função da rede no Menu Network (Rede).
Para acessar o Menu da Rede, consulte «Acesso à rede» no manual de instruções fornecido com a sua videocâmara.

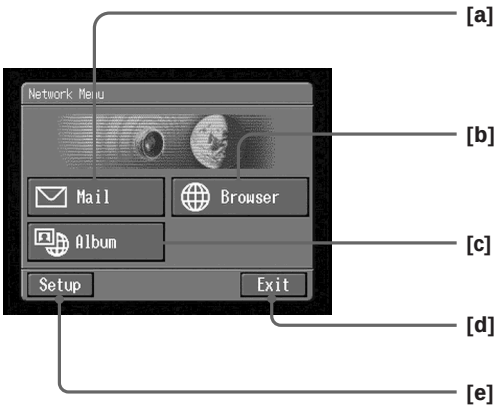

[a]: Para enviar e/ou receber e-mail, dê um toque nesta tecla (pág. 52).
[b]: Para ver uma página da web através da Internet, dê um toque nesta tecla (pág. 76).
[c]: Para carregar imagens estáticas e móveis no seu Álbum na web e postá-las na Internet para mostrá-las aos seus amigos, dê um toque nesta tecla (pág. 39).
[d]: Para sair do Menu Network (Rede), dê um toque nesta tecla.
[e]: Para efectuar diversas definições, dê um toque nesta tecla (pág. 20).

Os écrans reais podem diferir levemente das ilustrações neste manual de instruções da função da rede.

Como utilizar o estilete

As teclas requeridas para a operação da sua videocâmara são indicadas no écran LCD. A operação se faz pelo pressionamento das teclas no écran directa mas levemente com o estilete fornecido. Neste manual, o pressionamento das teclas de tal maneira com o estilete é referido como «toque».

Toque na tecla desejada no écran com o estilete.

A tecla seleccionada torna-se alaranjada.

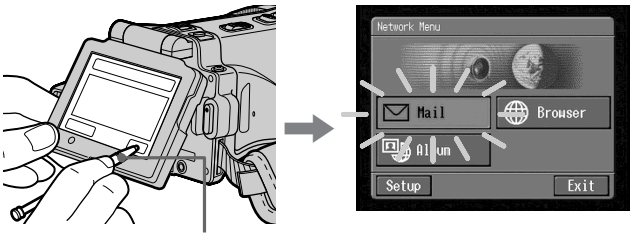

Estilete

Notas

- Utilize o estilete fornecido para dar um toque no écran LCD.
- Não toque no écran LCD com muita força.
- Não permita que o écran LCD fique molhado.
- Se o écran LCD ficar sujo, utilize o pano de limpeza fornecido.
- Não é possível arrastar ícones, tal como num computador, pelo toque e deslizamento através do écran da sua videocâmara com o estilete.

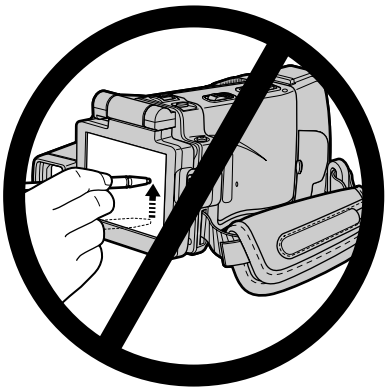

- Consulte o manual de instruções fornecido com a sua videocâmara quanto ao local de armazenamento do estilete. Para evitar a perda do estilete, recomendamos guardá-lo sempre no local destinado ao seu armazenamento após o uso.

Como introduzir caracteres

É necessário introduzir caracteres frequentemente, tal como em endereços de e-mail e endereços de páginas da web (URL), para utilizar a função da rede. Esta secção descreve como introduzir caracteres.

1

(1) Abra o Menu Network (Rede).
Quanto aos pormenores sobre como abrir o Menu Network (Rede), consulte «Acesso à rede» no manual de instruções fornecido com a sua videocâmara.

(2) Dê um toque em [✉ Mail].
Aparece o écran Send (Enviar).

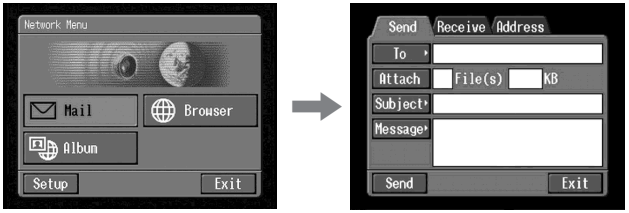

(3) Dê um toque em [To] (Para).

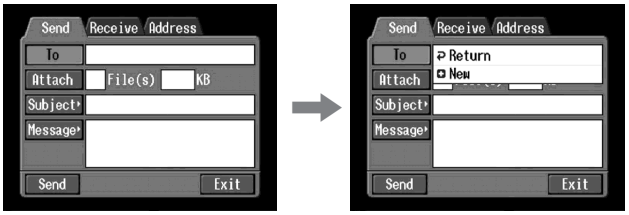

(4) Dê um toque em [✚ New] (Novo).
Aparece o écran de introdução de caracteres.

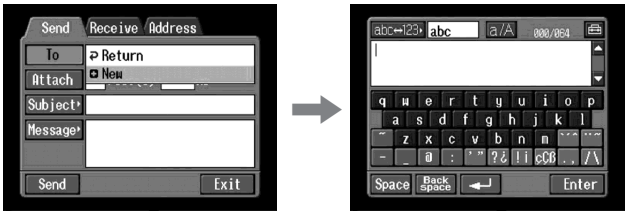

2 Selecção do tipo de caracter

Dê um toque em [abc↔123], e então toque no tipo de caracter.

abc: Quando for introduzir caracteres alfabéticos.
123: Quando for introduzir caracteres numéricos.

Quando for seleccionado abc

Quando for seleccionado 123

3 Introdução de caracteres

(1) Dê um toque no caracter que deseja introduzir.

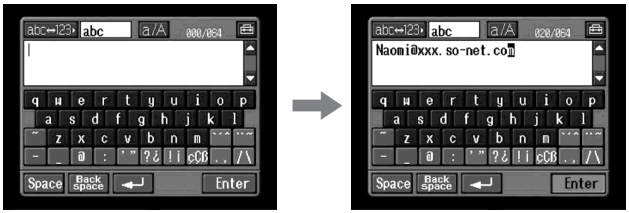

(2) Após introduzir os caracteres, dê um toque em [Enter] (Entrar). O écran Send (Enviar) aparece novamente.

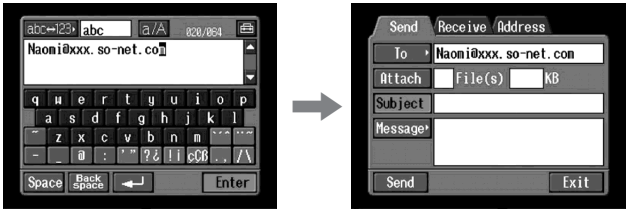

Écran de introdução de caracteres

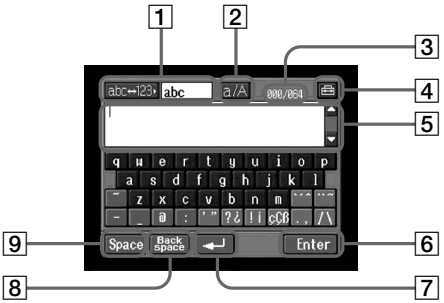

1 **Tecla [abc↔123]**
Um compartimento de lista aparece quando se toca na tecla [abc↔123]. Dê um toque no tipo de letra desejado dentro do compartimento de lista.

2 **Tecla [a/A]**
A tecla [a / A] é indicada para a introdução de caracteres alfabéticos. Pode-se comutar entre letras maiúsculas e letras minúsculas.

3 **Número de bytes introduzidos/número máximo de bytes**

4 **Preferências**
Pode-se alterar o tipo de teclado para a introdução do alfabeto.

5 **Área de texto**
Quando o texto for longo, pode-se rolar para cima ou para baixo na área através de toques em ▲ ou ▼ (tecla de rolagem) para mostrar o texto oculto.

6 **Tecla [Enter] (Entrar)**
Dê um toque nesta tecla para decidir ou fechar o écran de introdução.

7 **Tecla ↵**
O cursor desloca-se para a próxima linha.

8 **Tecla [Back Space] (Retrocesso)**
Dê um toque nesta tecla e a letra imediatamente anterior ao cursor será eliminada. Caso toque na tecla por cerca de três segundos, todos os caracteres antes do cursor serão eliminados.

9 **Tecla [Space] (Espaço)**
Dê um toque nesta tecla e um espaço será introduzido.

A lista de caracteres disponíveis

Quando se selecciona [abc]

Caracteres alfabéticos

O teclado alfabético possui 2 tipos (PC Style (estilo PC) e Alphabetical order (ordem alfabética)). A predefinição original é PC Style (estilo PC). Pode-se alterar a definição do teclado em [⚙]. Consulte a página 16 para maiores informações.

(PC Style)

(Alphabetical order)

a	b	c	d	e	f	g	h	i	j	k	l	m
n	o	p	q	r	s	t	u	v	w	x	y	z
A	B	C	D	E	F	G	H	I	J	K	L	M
N	O	P	Q	R	S	T	U	V	W	X	Y	Z

Símbolos

Os símbolos abaixo são introduzidos através de um simples toque:

~	–	_	@	:

Os botões verdes introduzem os símbolos.
Os símbolos alteram-se conforme segue:

Botão	Caracter	
[` ´ ^]*	a: à → á → â → a →... e: è → é → ê → e →... i: ì → í → î → i →... o: ò → ó → ô → o →... u: ù → ú → û → u →... y: ý → y →...	A: À → Á → Â → A →... E: È → É → Ê → E →... I: Ì → Í → Î → I →... O: Ò → Ó → Ô → O →... U: Ù → Ú → Û → U →... Y: Ý → Y →...
[¨ ~]*	a: ä → ã → a →... e: ë → e →... i: ï → i →... n: ñ → n →... o: ö → õ → o →... u: ü → u →... y: ÿ → y →...	A: Ä → Ã → A →... E: Ë → E →... I: Ï → I →... N: Ñ → N →... O: Ö → Õ → O →... U: Ü → U →...
[' "]	' → " → ' → ...	
[? ¿]	? → ¿ → ? → ...	
[! ¡]	! → ¡ → ! → ...	
[çÇß]	ç → Ç → ß → ç → ...	
[. ,]	. → , → . → ...	
[/ \]	/ → \ → / → ...	

* Caracteres alfabéticos podem ser introduzidos com acentos. Quando os caracteres forem introduzidos, dê um toque em [` ´ ^] ou [¨ ~] após a introdução de a, e, i, n, o, u, y, A, E, I, N, O, U ou Y.

Quando se selecciona [123]

Símbolos

(Ordem numérica)

1	2	3	+	(	)	$	€	\	%
4	5	6	–	[	]	&	^	|	~
7	8	9	/	{	}	`	”	’	,
*	0	#	=	<	>	.	:	;	_

Para comutar entre letras maiúsculas e minúsculas do alfabeto

Dê um toque em [a / A] para alterar o teclado alfabético e então introduza caracteres.

Para eliminar um caracter

Mova o cursor com o estilete para a direita do caracter que deseja eliminar, e então toque em [Back space] (Retrocesso). O caracter à esquerda do cursor é eliminado.

Para adicionar um caracter

Mova o cursor com o estilete até a posição onde deseja adicionar um caracter e então introduza-o(s).

Para iniciar uma nova linha

Dê um toque em [↵].

Ex.: Digite «Hello» (Alô) no item Subject (Assunto) no écran Send (Enviar)

1 **(1)** Abra o Menu Network (Rede).
Quanto aos pormenores relativos à abertura do Menu Network (Rede), consulte «Acesso à rede» no manual de instruções fornecido com a sua videocâmara.

(2) Dê um toque em [✉ Mail].
O écran Send (Enviar) aparecerá.

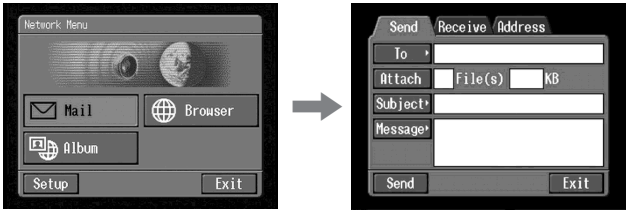

2 Introdução do assunto de uma mensagem

(1) Dê um toque em [Subject] (Assunto).

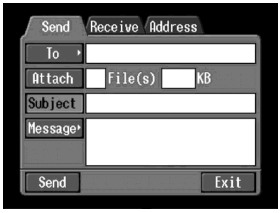

(2) Dê um toque em [✪ New] (Novo).
Aparece o écran de introdução de caracteres.

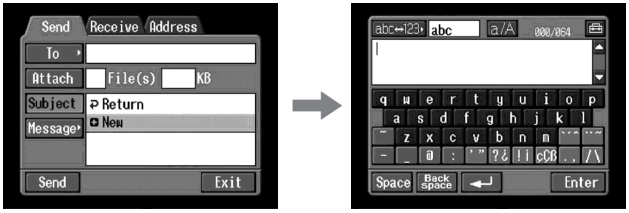

3 **(1)** Dê um toque em [abc↔123] e então toque em [abc].

(2) Dê um toque em [a/A] para habilitar a introdução de letras maiúsculas.

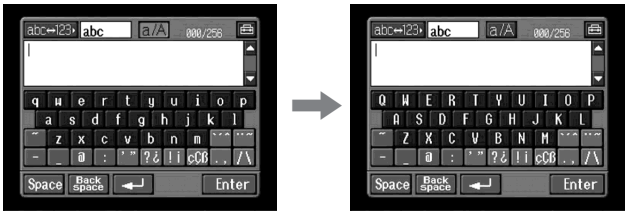

(3) Dê um toque em [H].
«H» é introduzido.

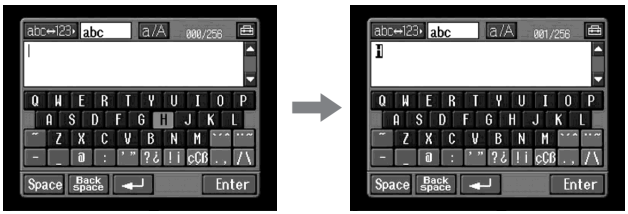

(4) Dê um toque em [a/A] para introduzir letras minúsculas.

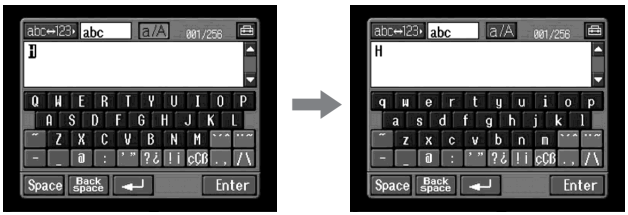

(5) Dê um toque em [e].
«e» é introduzido.

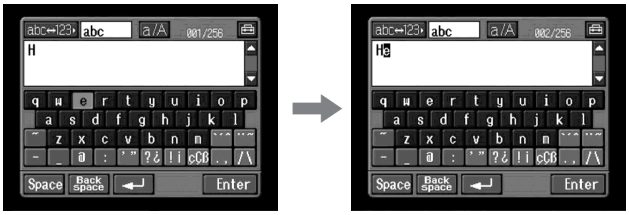
abc→123 abc a/A 001/256
H
q w e r t y u i o p
a s d f g h j k l
z x c v b n m
Space Back space Enter
abc→123 abc a/A 002/256
He
Space Back space Enter

(6) Dê um toque em [l], [l] e [o].
«llo» é introduzido.

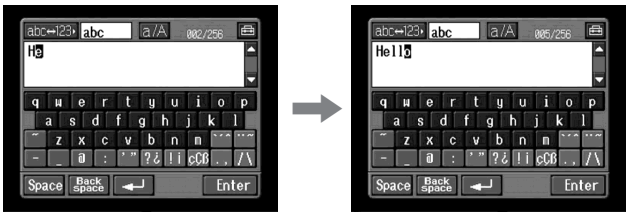
abc→123 abc a/A 002/256
He
q w e r t y u i o p
a s d f g h j k l
z x c v b n m
Space Back space Enter
abc→123 abc a/A 005/256
Hell
Space Back space Enter

(7) Dê um toque em [Enter] (Entrar).
«Hello» é introduzido e o écran Send (Enviar) aparece novamente.

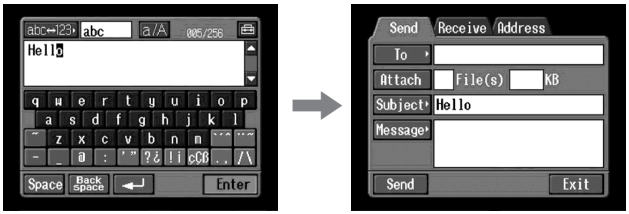

Definição da introdução de caracteres

Teclado

Pode-se alterar a indicação do alfabeto, o teclado de arranjo tipo PC ou o teclado de arranjo tipo ABC numa configuração desejada quando da introdução de caracteres.

1 Dê um toque em no écran de introdução de caracteres.

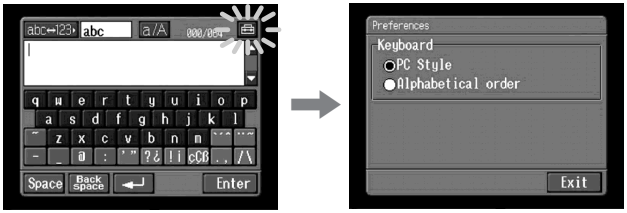

2 Dê um toque na definição desejada.

Pode-se definir como os dois mostradores a seguir quando [abc↔123] é definido como [abc]. (O Estilo PC é a predefinição original.)
– PC Style (Estilo PC, teclado de arranjo tipo PC)
– Alphabetical order (Ordem alfabética, teclado de arranjo tipo ABC)

PC Style

Alphabetical order

Para alterar a definição, dê um toque em no écran LCD superior direito.

Utilização das funções NETWORK

Existem três funções da Rede, que são álbum na Web, e-mail e browser. Para utilizar o álbum na Web, é necessário completar o registo do utilizador.

Para utilizar totalmente a função no modo NETWORK, é necessário completar os registos a seguir com o seu computador (passos de 1 e 2) e as tarefas de configuração através da sua videocâmara (passos 3 e 4).

1 Registo do utilizador DI (pág. 27)
2 Registo para o álbum na Web (pág. 29)
3 Configuração da rede (pág. 30)
4 Registo de um dispositivo Bluetooth (pág. 19)

URL para Registo: «http: / / www.sony-imaging.com / registration / »

Comunicação com dispositivos Bluetooth

Antes da comunicação

O que é a tecnologia sem fios Bluetooth?

A tecnologia sem fios Bluetooth torna possível a comunicação entre vários dispositivos Bluetooth sem a utilização de cabos. Dentre os dispositivos capazes de utilizar esta tecnologia estão computadores pessoais, dispositivos periféricos de computador, PDAs e telefones móveis. Este sistema de comunicação omnidireccional torna possível a comunicação mesmo com o dispositivo Bluetooth numa bolsa ou com obstáculos entre os dispositivos.
Ademais, a tecnologia sem fios Bluetooth possui funções de segurança avançadas, tais como frequências misturadas e criptografia de dados.

Autenticação

A rotina de autenticação pode bloquear o acesso de utilizadores inespecíficos a esta rede. Quando se tenta a comunicação com um dispositivo Bluetooth não-registado, os dispositivos devem primeiro ser registados entre si pela introdução de uma senha comum a cada dispositivo. Quando da ligação com um dispositivo Bluetooth previamente registado, a comunicação inicia-se sem a introdução da senha.

Observação acerca de «Passkey» (Senha)

A senha é um número de identificação requerido para permitir a comunicação entre dois dispositivos Bluetooth. A ligação será permitida após a introdução da senha. Esta «Passkey» (Senha) é também referida como uma «Bluetooth passkey» (Senha Bluetooth), «PIN», «Bluetooth PIN», etc.

Indicação da onda de rádio

indica o estatus da onda de rádio do dispositivo Bluetooth ligado. (Utilize esta indicação como um guia.)

Registo de um dispositivo Bluetooth

Para poder comunicar-se com um dispositivo Bluetooth será necessário registá-lo primeiro. Descrevemos aqui, o procedimento para o registo do Adaptador de Modem Sony com Função Bluetooth. Uma vez que o registo for completado, não será necessário voltar a registar o dispositivo Bluetooth, enquanto o registo efectuado não for cancelado. Pode-se registar até três dispositivos Bluetooth. Consulte também o manual de instruções fornecido com o seu dispositivo Bluetooth.

Para maiores informações acerca de dispositivos Bluetooth compatíveis com a sua videocâmara, acesse o seguinte URL: «http://www.sony-imaging.com/support/»

Utilização do seu Adaptador de Modem com Função Bluetooth

Ligação da sua videocâmara a um dispositivo Bluetooth através da tecnologia e comunicação sem fios Bluetooth.

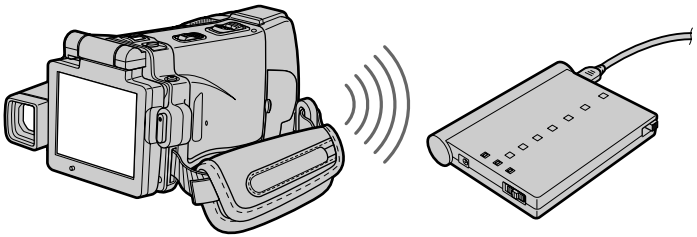

Sua videocâmara | **Adaptador de Modem com Função Bluetooth (venda avulsa)**

Notas

- Quando utilizar o Adaptador de Modem BTA-NW1/BTA-NW1A Sony com Função Bluetooth, coloque-o num local que não apresente obstáculos entre a sua videocâmara e o dispositivo. A distância entre os dispositivos deve estar dentro de 10 m (33 pés).
- A ligação pode ser interrompida, dependendo das condições de comunicação.

1 Preparação do Adaptador de Modem com Função Bluetooth

Ajuste o Adaptador de Modem com Função Bluetooth à espera de ligação (BONDING). Quanto aos pormenores, consulte o manual de instruções fornecido com o seu Adaptador de Modem com Função Bluetooth.

2 Especificação do seu Adaptador de Modem com Função Bluetooth como o dispositivo de ligação

(1) Abra o Menu Network (Rede).
Quanto aos pormenores sobre como abrir o Menu Network (Rede), consulte «Acesso à rede» no manual de instruções fornecido com a sua videocâmara.

(2) Dê um toque em [Setup] (Configuração).
Aparece o écran Setup (Configuração).

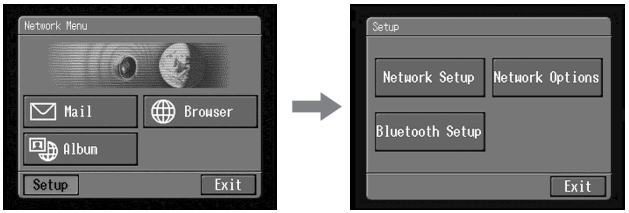

(3) Dê um toque em [Bluetooth Setup] (Configuração de Bluetooth).
Aparece o écran Bluetooth Setup (Configuração de Bluetooth).

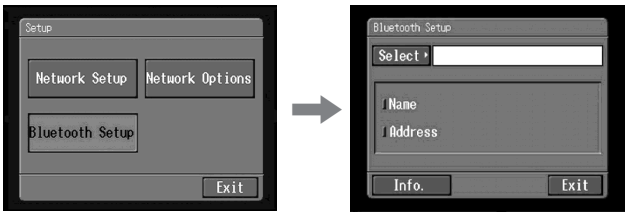

(4) Dê um toque em [Select] (Seleccionar).
Aparece a lista de dispositivos Bluetooth. Quando for efectuar o registo pela primeira vez, somente [↩ Return] (Retornar) e [✚ New] (Novo) são indicados. A lista mostra até três dispositivos Bluetooth. Pode-se seleccionar um dos três últimos dispositivos Bluetooth utilizados da lista.

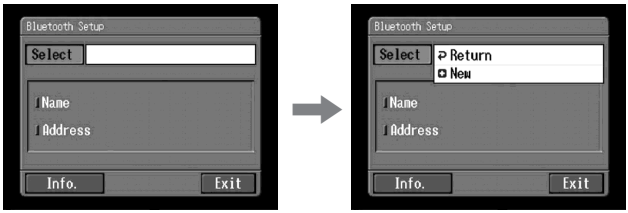

Observação
O último dispositivo Bluetooth utilizado está listado próximo a [↩ Return] (Retornar) e [✚ New] (Novo).

(5) Dê um toque em [✚ New] (Novo).
A sua videocâmara começa a busca por seus dispositivos Bluetooth. Quando a busca for completada, a lista de dispositivos Bluetooth disponíveis aparecerá. Quando alguns dispositivos Bluetooth com o mesmo nome aparecerem, exiba o endereço de cada dispositivo Bluetooth pelo toque em [More info.] (Mais informações).

Notas
- A busca leva cerca de 10 a 60 segundos. O tempo depende do número de dispositivos Bluetooth em torno da sua videocâmara.
- Se o dispositivo Bluetooth que deseja registar não for localizado, execute o procedimento novamente a partir do passo 4.

(6) Dê um toque no dispositivo Bluetooth desejado.
Aparece o écran de introdução de caracteres.

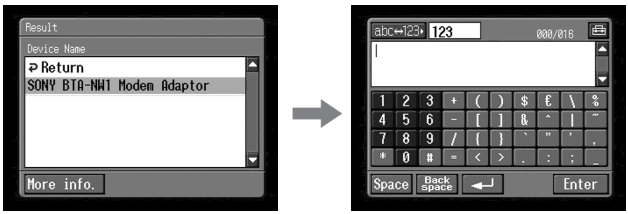

(7) Introduza a senha.
Quanto aos pormenores sobre a forma de introduzir caracteres, consulte «Como introduzir caracteres» (pág. 8). Por exemplo, quando for utilizar o Adaptador de Modem BTA-NW1/BTA-NW1A com Função Bluetooth, a senha é o seu número de série, que está indicado na etiqueta do painel posterior.

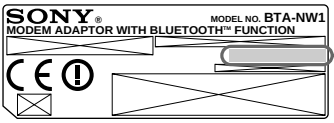

Senha
O número utilizado quando se regista o dispositivo Bluetooth

Observação acerca de «Passkey» (Senha)
A senha é um número de identificação requerido para permitir a comunicação entre dois dispositivos Bluetooth. A ligação será permitida após a introdução da senha. Esta «Passkey» (Senha) é também referida como uma «Bluetooth passkey» (Senha Bluetooth), «PIN», «Bluetooth PIN», etc. Quanto aos pormenores, consulte o manual de instruções fornecido com o seu adaptador de Bluetooth.

(8) Dê um toque em [Enter] (Entrar).
Após o registo ser completado, o écran Bluetooth Setup (Configuração de Bluetooth) aparecerá novamente. A mensagem «Bluetooth Registration Complete» será exibida.

(9) Dê um toque em [OK]. O dispositivo Bluetooth seleccionado é especificado.

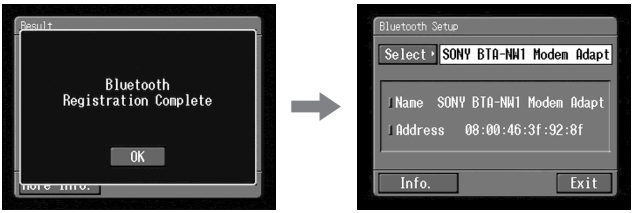

Nota
Quando a mensagem «Bluetooth Registration Error. Check the Passkey» (Erro no Registo de Bluetooth. Verifique senha) for indicado, dê um toque em [OK]. Execute o procedimento novamente a partir do passo 4.

(10) Dê um toque em [Exit] (Sair).
O écran Setup (Configuração) aparece novamente. Quanto aos pormenores sobre a desactivação do Adaptador de Modem com Função Bluetooth, consulte o manual de instruções fornecido com o seu Adaptador de Modem com Função Bluetooth.

(11) Dê um toque em [Exit] (Sair).
O Menu Network (Rede) aparece novamente.

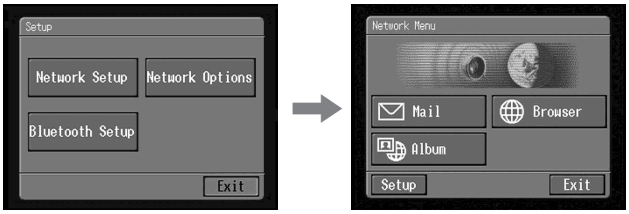

O registo foi completado e a sua videocâmara poderá comunicar-se com o seu dispositivo Bluetooth.

Exibição de informações acerca da sua videocâmara

(1) Abra o Menu Network (Rede).
Quanto aos pormenores acerca de como abrir o Menu Network (Rede), consulte «Acesso à rede» no manual de instruções fornecido com a sua videocâmara.

(2) Dê um toque em [Setup] (Configuração).
Aparece o écran Setup (Configuração).

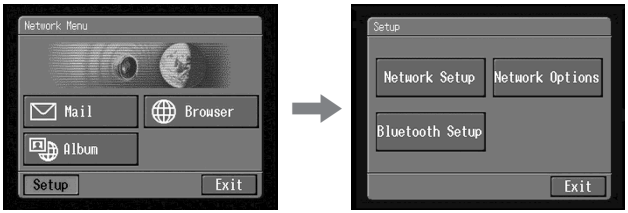

(3) Dê um toque em [Bluetooth Setup] (Configuração de Bluetooth).
Aparece o écran Bluetooth Setup (Configuração de Bluetooth).

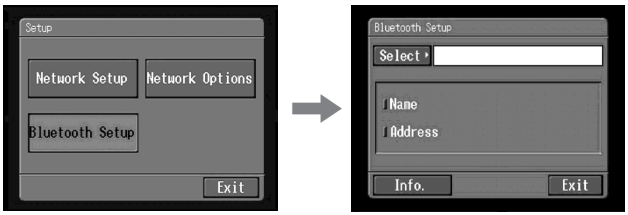

(4) Dê um toque em [Info.] (Informações).
Aparece o écran Bluetooth Setup: Self information (Configuração de Bluetooth: Auto-informação).

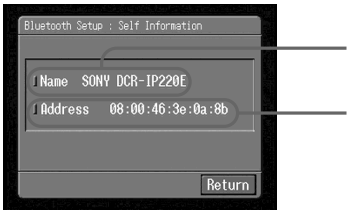

Nome do modelo

Este é o único endereço designado para cada videocâmara na fábrica. Este endereço é utilizado quando se troca informação entre dispositivos. Este endereço não pode ser modificado. (O número indicado na ilustração é um número de exemplo.)

Para retornar ao écran Bluetooth Setup (Configuração de Bluetooth)
Dê um toque em [Return] (Retornar).

Selecção de outros dispositivos Bluetooth a partir da lista

Dê um toque no dispositivo Bluetooth que deseja especificar no passo 4 de **2** da página 21. As informações do dispositivo são indicadas.
Dê um toque em [Exit] (Sair).

Eliminação de um dispositivo Bluetooth registado da lista

Quando for eliminar um dispositivo Bluetooth da lista, siga o procedimento abaixo.

(1) Abra o Menu Network (Rede).
Quanto aos pormenores acerca de como abrir o Menu Network (Rede), consulte «Acesso à rede» no manual de instruções fornecido com a sua videocâmara.

(2) Dê um toque em [Setup] (Configuração).
Aparece o écran Setup (Configuração).

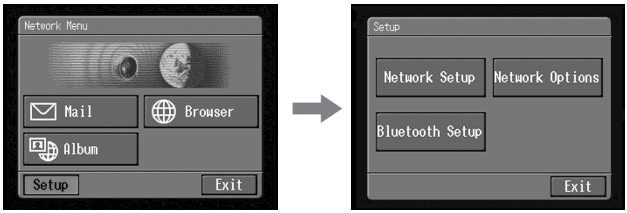

(3) Dê um toque em [Bluetooth Setup] (Configuração de Bluetooth).
Aparece o écran Bluetooth Setup (Configuração de Bluetooth).

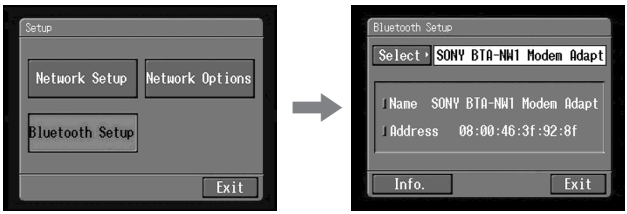

(4) Dê um toque em [Select] (Seleccionar).
Aparece a lista de dispositivos Bluetooth.

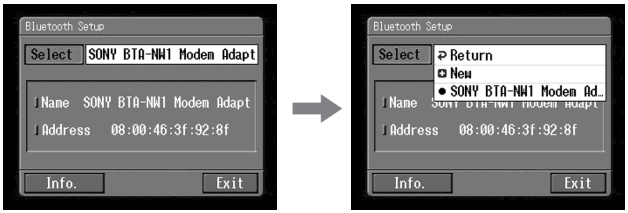

(5) Dê um toque no dispositivo que deseja eliminar.
O nome do dispositivo e o endereço do dispositivo seleccionado são indicados.

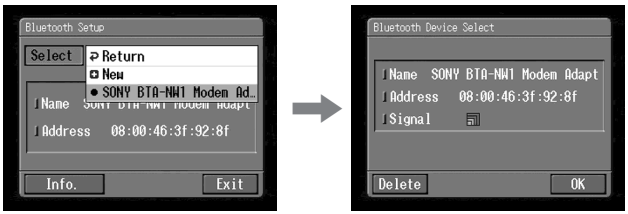

(6) Dê um toque em [Delete] (Eliminar).
O dispositivo seleccionado é eliminado da lista.

Registo do Utilizador

Registo de Utilizador DI

A videocâmara oferece funções da rede em adição às suas funções básicas. Para obter o máximo desempenho de tais funções da rede, é necessário completar o registo de utilizador DI (Formação de Imagens Digitais) para os serviços providos. Quanto aos pormenores acerca dos serviços disponíveis, consulte o folheto fornecido «Start Here!».

Quando completar o seu registo de utilizador DI, o seu Nome de início de sessão (ID) e a senha serão emitidos imediatamente.

Completar registo de utilizador DI

(1) Acesse a «http://www.sony-imaging.com/registration/» com o seu computador.
(2) Seleccione o país onde estiver.
(3) Complete «DI customer registration (Registo de utilizador DI)» seguindo as orientações no écran.

Acerca do Nome de início de sessão (ID) e da senha

Após ser completado o registo do utilizador, um Nome de início de sessão (ID) e uma senha serão exibidos. O Nome de início de sessão (ID) e a senha são muito importantes, portanto certifique-se de anotá-los no «Memorando da configuração» (pág. 105).

Definição da conexão com a Internet

Provedor de serviços da Internet

Para acessar a Internet, é necessário fazer assinatura num provedor de serviços da Internet (ISP). O provedor atua como um intermediário entre a sua videocâmara e a Internet. Após assinar com um provedor, poderá ver várias páginas da web através da internet, poderá enviar e receber e-mails, utilizando o seu endereço para e-mail. O endereço para e-mail é um endereço de destinação na transmissão de e-mail. Ademais, vários outros serviços podem estar disponíveis, conforme o seu provedor.

Notas

- Um cartão de crédito pode ser requerido para assinar com alguns provedores.
- A taxa de ligação depende do seu provedor.
- Não é possível utilizar a função da rede quando usar um provedor que requeira o seu próprio software browser exclusivo.

Registo para o álbum na Web

Para carregar uma imagem gravada com a sua videocâmara no seu álbum personalizado, é necessário completar o registo do seu álbum.

Complete o registo para o álbum na Web após ter completado o registo do utilizador DI

(1) Acesse «http://www.sony-imaging.com/registration/» com o seu computador.
(2) Seleccione o país onde estiver.
(3) Complete o registo para «Album on the Web (Álbum na Web)» seguindo as orientações no écran.

Observação acerca do nome do Membro
O seu nome de membro é um apelido utilizado no site «Album on the Web (Álbum na Web)».
Uma vez registado o seu nome de membro, tal nome será indicado no seu álbum personalizado quando for aberto através de um computador, e também será utilizado no seu cartão de convite.

Observação
Caso não possua um endereço de e-mail (correio electrónico), obtenha um antes de registar o seu álbum personalizado.

Definição das preferências na rede

Configuração da Rede

Esta configuração é requerida para utilizar o seu álbum na Web. Se não for utilizar o seu álbum na Web, após completar o procedimento do passo 1 ao passo 3 de **1** descrito abaixo, vá para «**2** Definição das preferências do seu provedor» (pág. 33).

1 Introdução do seu Nome de início de sessão (ID) e da sua senha

(1) Abra o Menu Network (Rede).
Quanto aos pormenores acerca de como abrir o Menu Network (Rede), consulte «Acesso à Rede» no manual de instruções fornecido com a sua videocâmara.

(2) Dê um toque em [Setup] (Configuração).
Aparece o écran Setup (Configuração).

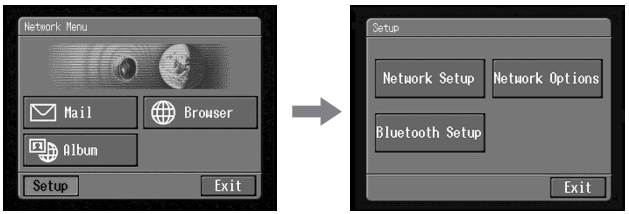

(3) Dê um toque em [Network Setup] (Configuração da Rede).
Aparece o écran Network Setup (Configuração da Rede).

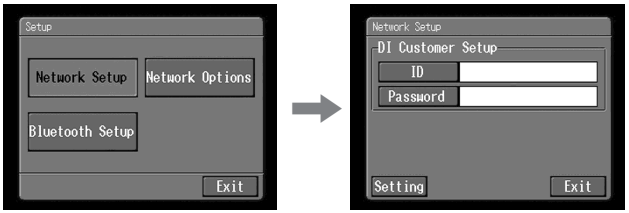

(4) Dê um toque em [ID] (Identificação).
Aparece o écran de introdução de caracteres.

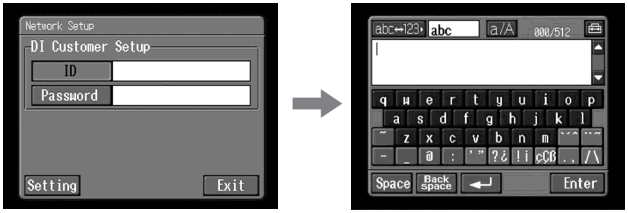

(5) Introduza o Nome de início de sessão (ID).
Quanto aos pormenores acerca da introdução de caracteres, consulte «Como introduzir caracteres» (pág. 8).

(6) Dê um toque em [Enter] (Entrar).
Aparece o écran Network Setup (Configuração da Rede) novamente.

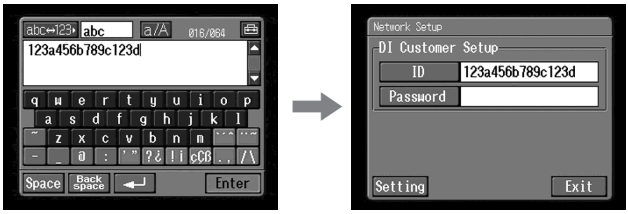

(7) Dê um toque em [Password] (Senha).
Aparece o écran de introdução de caracteres.

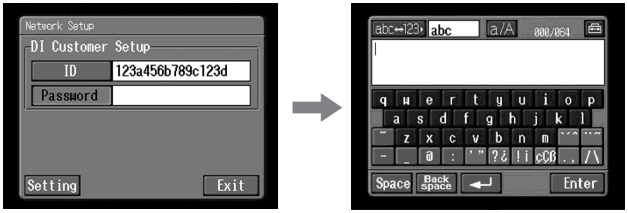

(8) Introduza a sua senha.
Quanto aos pormenores acerca da introdução de caracteres, consulte «Como introduzir caracteres» (pág. 8).

Nota

Quando se verifica o item «Verificar Senha» no écran Network Options (Opções da Rede), não se pode introduzir a senha. Caso tente introduzi-la, aparece a mensagem «Password Already Set Check the Password Profile» (Senha Já Definida. Verifique o Perfil da Senha).

(9) Dê um toque em [Enter] (Entrar).
O écran Network Setup (Configuração da Rede) aparece novamente.

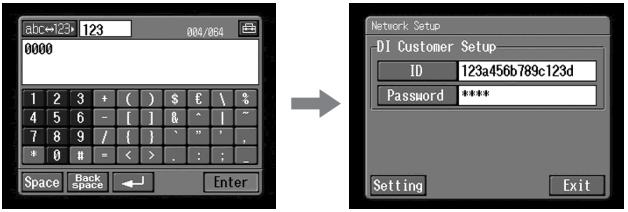

Observação
Durante a introdução dos caracteres da senha, estes são normalmente visíveis. Entretanto, após a sua introdução, cada caracter será indicado como «*». Caso introduza a sua senha novamente, elimine todos os «*» antes de introduzir a senha.

(10) Dê um toque em [Exit] (Sair).
A configuração do Nome de início de sessão (ID) e da senha é completada e o écran Setup (Configuração) aparece novamente.

2 Definição das preferências do seu provedor

(1) Dê um toque em [Setting] (Definição).
Aparece o écran Provider Setup: Custom (Configuração do Provedor: Personalizar).

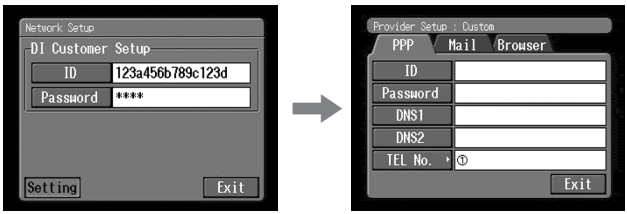

(2) Dê um toque em [PPP].

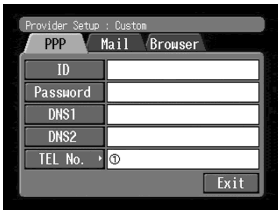

(3) Configure os parâmetros a seguir:

ID: Introduza o login name (Nome de início de sessão) utilizado para acessar o seu provedor, usando uma ligação dial-up (discagem directa).

Observação

Este «ID» é também referido como um «user ID» (Identificação do utilizador), «login name» (Nome de início de sessão), «PPP login name» (nome de conexão PPP), «network ID» (identificação da rede), «account name» (nome da conta), «logon name» (nome de abertura de sessão), «user name» (nome do utilizador), etc.

Password (Senha): Introduza a senha utilizada para acessar o seu provedor, usando a ligação dial-up (discagem directa) (pág. 102).

Observação

Este «Password» (Senha) é também referido como um «PPP password» (senha PPP), «network password» (senha da rede), «connection password» (senha de ligação), etc.

DNS1: Introduza o endereço do servidor DNS (Sistema do Nome de Domínio) do seu provedor.

Observações

- Este «DNS1» é também referido como um «name server» (servidor de nome), «primary DNS server» (servidor DNS primário), «primary name server» (servidor de nome primário), etc.
- Este ingresso pode ser desnecessário, dependendo do seu provedor. Quanto aos pormenores, consulte o seu provedor.

DNS2: Introduza o endereço do servidor DNS secundário do seu provedor, se necessário. Este ingresso pode ser desnecessário, dependendo do seu provedor. Quanto aos pormenores, consulte o seu provedor.

Observação
Este «DNS2» é também referido como um «secondary DNS server» (servidor DNS secundário), etc.

TEL No. ①: Introduza o número do telefone do seu mais conveniente ponto de acesso (pág. 102).

TEL No. ②/TEL No. ③: Introduza o segundo e o terceiro números de telefone, se necessário.

(4) Dê um toque em [Mail] (Correio).
Aparece o écran Mail Preference (Preferência de Correio).

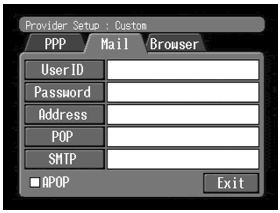

(5) Configure os parâmetros a seguir:
User ID: Introduza o nome de identificação do utilizador que utiliza para o seu provedor.

Password: Introduza a senha do seu ID do utilizador para acessar o servidor POP. O seu ID do utilizador e a senha são requeridos para utilizar o e-mail.

Observação
Este «Password» (Senha) é também referido como «mail password» (senha do correio), «mail server password» (senha do servidor de correio), etc.

Address: Introduza o seu endereço de correio electrónico.

Observação
Este «Address» (Endereço) é também referido como um «mail address» (endereço de correspondência), «e-mail address» (endereço de correio electrónico), etc.

POP: Introduza o endereço do servidor POP (Protocolo de Posto de Correio) do seu provedor. O servidor POP serve para receber e-mail.

Observação
Este «POP Server» (servidor POP) é também referido como «mail server» (servidor POP), «POP3 server» (servidor POP3), etc.

SMTP: Introduza o endereço do servidor SMTP (Protocolo de Transferência de Correio Simples) do seu provedor. O servidor SMTP serve para enviar e-mails.

Observação
Este «SMTP Serve» é também referido como um «mail server» (servidor de correio), «SMTP mail server» (servidor de correio SMTP), etc. O servidor SMTP pode ser igual ao servidor POP, dependendo do seu provedor.

APOP: Seleccione se quer utilizar APOP (pág. 102).

(6) Dê um toque em [Browser] (Navegador).
Aparece o écran Browser.

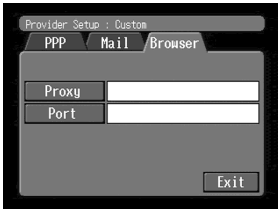

(7) Configure os parâmetros a seguir:
Proxy: Introduza o endereço do servidor proxy do seu provedor.
Port: Introduza o número de porta do servidor proxy do seu provedor.
Estes ingressos podem ser desnecessários, dependendo do seu provedor. Quanto aos pormenores, consulte o seu provedor.

(8) Dê um toque em [Exit] (Sair).
A configuração está completa e o écran Network Setup (Configuração da Rede) aparece novamente.

(9) Dê um toque em [Exit] (Sair).
Aparece o écran Setup (Configuração) novamente.

Para configurações mais detalhadas, vá para «Definição de outras preferências» (pág. 36).

Definição de outras preferências

Pode-se acessar a Internet com esta videocâmara, utilizando-se as predefinições originais. Não é necessário efectuar as definições a seguir. Este exemplo é provido para mostrar como efectuar alterações, se necessário, no futuro.

(1) Exiba o écran Setup (Configuração).

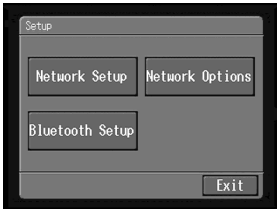

(2) Dê um toque em [Network Options] (Opções da Rede).
Aparece o écran Network Options (Opções da Rede).

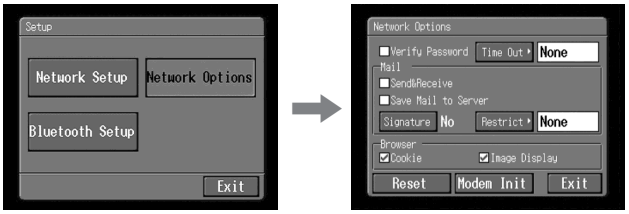

(3) Configure os parâmetros a seguir:

Verify Password (Verificar Senha): Marque este parâmetro para apagar a sua senha do écran PPP. Será então necessário introduzir a sua senha de acesso ao provedor, cada vez que fizer a ligação, para evitar que qualquer outra pessoa ligue utilizando o seu ID.

Time Out (Tempo Esgotado): Seleccione se a ligação será automaticamente cancelada, caso nenhuma comunicação seja realizada por um tempo específico (1 minuto, 2 minutos, 5 minutos, 15 minutos ou 30 minutos).

Nota

A conexão da linha poderá não ser cancelada automaticamente, dependendo das páginas da web. Neste caso, pode-se cancelar a conexão da linha manualmente (pág. 89).

Mail (Correio)

Send&Receive (Enviar&Receber): Seleccione se a caixa de entrada de e-mails deve ser marcada após o envio de um e-mail.

Save Mail to Server (Salvar Correio no Servidor): Seleccione se vai manter cópias das mensagens no servidor.

Nota

Caso tente receber e-mail sem marcar este parâmetro, as mensagens de e-mail podem não ser descarregadas e **podem-se perder do seu servidor,** dependendo do tipo de e-mail recebido. Quanto aos pormenores, consulte «Nota acerca de «Save Mail to Server»» (pág. 38).

Signature (Assinatura): Configure este parâmetro quando quiser anexar a sua assinatura no e-mail (pág. 61).

Restrict (Restrição): Seleccione se uma mensagem de e-mail deve ser saltada, caso o seu tamanho de ficheiro seja maior que 50 KB, 200 KB ou 500 KB.

Browser (Navegador)

Cookie: Seleccione se aceita um cookie. Quando não quiser enviar suas informações pessoais, não marque este parâmetro. Este parâmetro vem marcado como predefinição original.

Image Display (Exibição de Imagens): Seleccione se vai exibir imagens no écran quando ver uma página da web. Este parâmetro vem marcado como predefinição original.

Reset (Reinicialização): Reinicialize todos os parâmetros no écran Network Options (Opções da Rede), excepto «Signature» (Assinatura) e «Modem Init.» (Inicialização do Modem).

Nota

Uma mensagem de verificação não aparece quando se tenta reinicializar parâmetros.

Modem Init (Inicialização do Modem): Configure a sequência de caracteres a ser utilizada para a inicialização do modem. Se nenhuma configuração for especificada, não será necessário modificar este parâmetro.

Nota

Se a configuração estiver errada, a mensagem «Connection Error No Response From PPP Server» (Erro de Ligação. Nenhuma Resposta do Servidor PPP) aparecerá quando se tentar acessar a Internet, e não será possível acessá-la.

(4) Dê um toque em [Exit] (Sair).
Aparece novamente o écran Setup (Configuração).

Nota acerca de «Save Mail to Server»

Quando «Save Mail to Server» não for marcado, cópias das mensagens de e-mail recebidas não serão armazenadas no seu servidor. Entretanto, as seguintes mensagens de erro descritas abaixo dependem do tipo de mensagens de e-mail. Consulte a tabela abaixo.

Mensagens de erro[1)]	Causa e/ou Acções Correctivas
Memory Stick Memory Full (Memória do «Memory Stick» cheia).	Tentou-se descarregar e-mail quando «Memory Stick» já estava cheio. [2)] → Elimine o e-mail e apague mensagens de e-mail ou ficheiros de imagem desnecessários do «Memory Stick». A seguir, descarregue novamente o seu e-mail. → Insira um outro «Memory Stick» que possua memória suficiente, e então descarregue o seu e-mail novamente.
Mail Over Size Limit (Limite de Tamanho do Correio Excedido)	• Tentou-se descarregar e-mail cujo tamanho é superior ao definido no parâmetro «Restrict». [2)] → Pode-se descarregar o e-mail usando o seu computador, etc. → Elimine o e-mail, retire a marca de verificação do parâmetro «Restrict» e então descarregue o e-mail novamente. • Foi descarregada uma mensagem de e-mail cujo número de caracteres é superior a 4 000. [3)] → A videocâmara não pode receber uma mensagem de e-mail que possua 4 000 caracteres ou mais. [4)]
Attached Invalid File Deleted (Ficheiro Inválido Anexado Eliminado)	Foi descarregado e-mail com ficheiro anexado cuja extensão do nome de ficheiro é inválida. [3)] → A videocâmara não pode receber ficheiros outros que não aqueles no formato JPEG ou MPEG.
Memory Stick Directory Error (Erro do Directório do «Memory Stick»)	→ Insira um outro «Memory Stick» que possua memória suficiente, e então descarregue o seu e-mail novamente.

[1)] Estas mensagens de erro são indicadas numa mensagem.

[2)] Estas mensagens de e-mail são armazenadas no servidor, mesmo que não marque o parâmetro «Save mail to Server». Pode-se restituir tal e-mail utilizando-se o computador, etc.

[3)] O e-mail previamente descarregado não é armazenado no servidor, caso não marque o parâmetro «Save Mail to Server». Não é possível restituir este e-mail utilizando-se o computador, etc.

[4)] Para mensagens de e-mail que tenham muitas quebras de linha, o número de caracteres disponíveis é inferior a 4 000.

Confecção do seu álbum na Web

É possível carregar imagens estáticas ou móveis no «álbum na Web» da Sony através da Internet e armazenar as imagens no seu álbum personalizado.

Pode-se fazer um álbum personalizado e enviar e-mail com o seu URL como cartões de convite para os seus amigos.

> Para maiores informações, acesse o site «Album on the Web (Álbum na Web)» da Sony («http://www.sonystyle-imaging.com/»).

Pode-se também acessar o seu álbum na Web com o seu computador. Para acessar o seu álbum a partir do seu computador, conecte com a rede no site «Album on the Web (Álbum na Web)» com o seu Nome de início de sessão e a sua senha.

Carregamento de imagens no seu álbum na Web

Uma vez que possua o seu álbum personalizado na Web, poderá carregar imagens no álbum e enviar cartões de convite (e-mail) aos seus amigos. Esta secção descreve como carregar as suas imagens e enviar cartões de convite (e-mail).

Com respeito às imagens móveis, carregue-as dentro das delimitações de tamanho de ficheiro de «Album on the Web (Álbum na Web)». Quanto aos pormenores, acesse «http://www.sonystyle-imaging.com/».

Antes da operação

Armazene as imagens desejadas num «Memory Stick» e insira-as na sua videocâmara.

1 Selecção de um álbum

Primeiro, seleccione um álbum para usar para carregar imagens.

(1) Abra o Menu Network (Rede).
Quanto aos pormenores acerca de como abrir o Menu Network (Rede), consulte «Acesso à rede» no manual de instruções fornecido com a sua videocâmara.

(2) Dê um toque em [Album].
Aparece o écran Album.

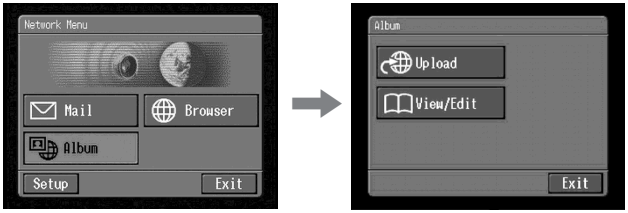

(3) Dê um toque em [Upload] (Carregar).
Aparece o écran Album: Upload (Álbum: Carregar).

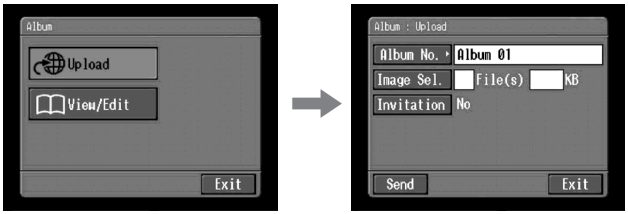

(4) Dê um toque em [Album No.].
Aparece a página da lista do álbum.

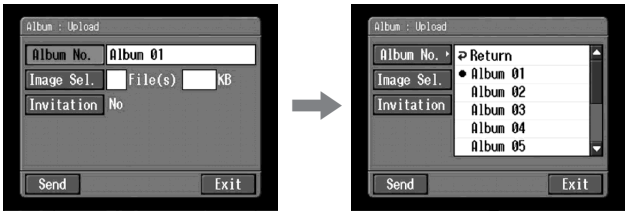

(5) Dê um toque no álbum desejado.
A selecção do álbum está completa.

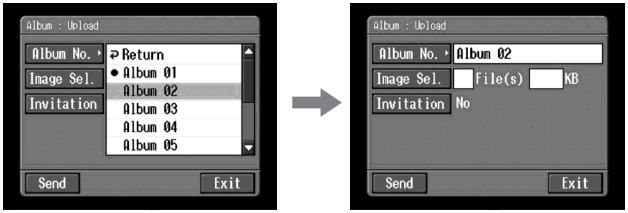

O número de álbuns disponíveis
Pode-se utilizar 10 álbuns (Álbum de 01 a 10).

2 Selecção de imagens para carregar

A seguir, seleccione as imagens a serem carregadas.

(1) Dê um toque em [Image Sel] (Selecção de Imagens).
Aparece a lista de índex de imagens.

(2) Dê um toque nas imagens desejadas para carregá-las.
Dê um toque na imagem que deseja carregar. A imagem seleccionada é indicada por uma marca de verificação (✓).

Para avançar ou retroceder páginas na lista de índex de imagens
Dê um toque em [⬅] ou [➡]. A página seguinte ou prévia que contenha seis imagens aparece.

(3) Repita o passo 2 para seleccionar outras imagens.

Notas

- O número total de imagens que podem ser carregadas de uma vez é até 99, e o tamanho total de ficheiro é até 3 MB.
- É possível carregar imagens somente para um álbum por vez.

(4) Dê um toque em [↩ OK].
O écran Album: Upload (Álbum: Carregar) aparece novamente. O número total de imagens seleccionadas e o tamanho total de ficheiro são indicados.

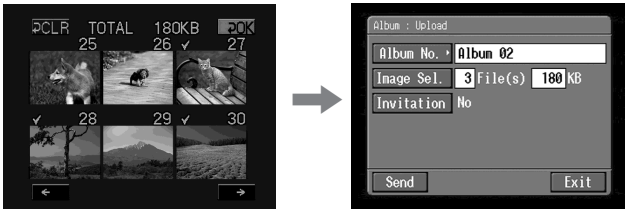

Quando quiser apenas carregar imagens, vá para «5 Carregamento de imagens» (pág. 45).

3 Envio de cartões de convite (e-mail)

Seleccione os endereços para enviar cartões de convite (e-mail).

(1) Dê um toque em [Invitation] (Convite).
Aparece o écran Album: Invitation (Álbum: Convite).

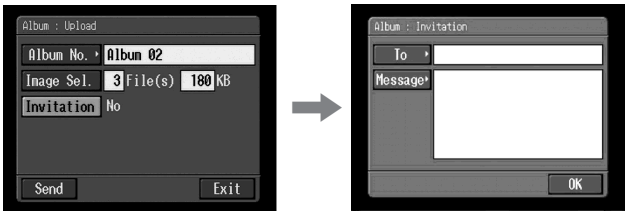

(2) Dê um toque em [To] (Para).
Aparece a lista de endereços. A lista mostra os endereços de destino que são registados no caderno de endereços. Quanto aos pormenores acerca do caderno de endereços, consulte «Utilização do caderno de endereços» (pág. 63).

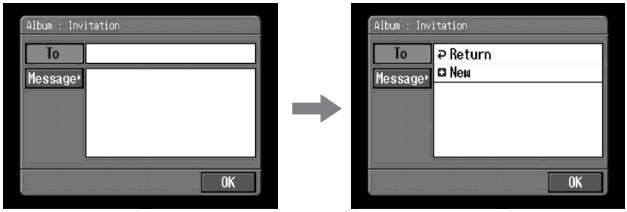

Quando tiver seleccionado o endereço listado no caderno de endereços, vá ao passo 6.

Observações

- O endereço mais recente utilizado está listado próximo a [New] (Novo).
- Endereços são listados em ordem histórica.

(3) Dê um toque em [New] (Novo).
Aparece o écran de introdução de caracteres.

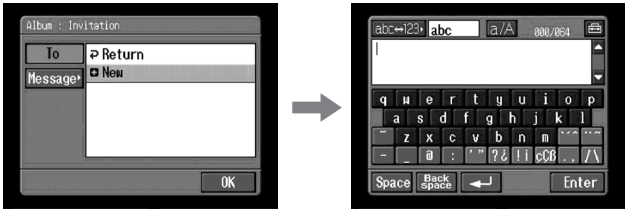

(4) Introduza o endereço do e-mail de destinação.
Quanto aos pormenores acerca da introdução de caracteres, consulte «Como introduzir caracteres» (pág. 8).

(5) Dê um toque em [Enter] (Entrar).
Aparece novamente o écran Album: Invitation (Álbum: Convite). O novo endereço de e-mail é listado e a sua caixa de verificação é indicada pela marca de verificação (☑).

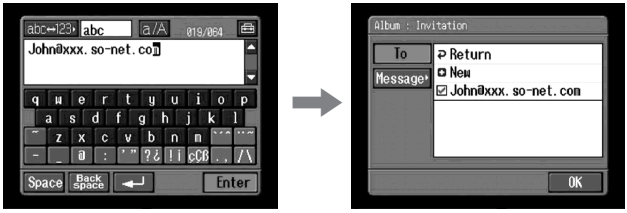

(6) Caso queira enviar o cartão de convite a outros endereços, dê um toque em outros endereços de e-mail.
A caixa de verificação do endereço de e-mail seleccionado é indicada pela marca de verificação (☑).

(7) Dê um toque em [↩ Return] (Retornar).
Aparece novamente o écran Album: Invitation (Álbum: Convite).

Nota

Pode-se registar até 50 endereços no caderno de endereços. Caso registe o 51º endereço, o último endereço recentemente utilizado será sobregravado. A mensagem «Address Book Full Overwrite the Data with Current Address?» (Caderno de Endereços Cheio. Sobregravar os Dados com Endereço Corrente?) aparece para verificação. Para sobregravá-los, dê um toque em [OK].
Opcionalmente, dê um toque em [Cancel] (Cancelar) e elimine o endereço desnecessário do caderno de endereços, para então introduzir e registar um novo endereço.

4 Introdução do texto de uma mensagem

Introduza o texto da mensagem. Pode-se seleccionar um dentre os seis textos escritos mais recententemente, a partir da lista de mensagens, ou editá-lo de acordo com os seus propósitos.

(1) Dê um toque em [Message] (Mensagem).
Aparece a lista de mensagens.

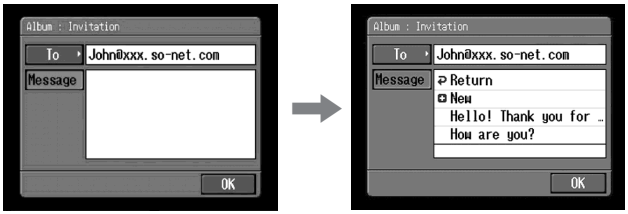

A lista mostra mensagens que foram escritas previamente. Dê um toque numa mensagem, para utilizá-la da lista.
Quando o texto desejado for seleccionado, dê um toque em [OK]. Após seleccionar a mensagem, vá para «5 Carregamento de imagens» (pág. 45).
Caso queira editar o texto, dê um toque em [Edit] (Editar). Aparece o écran de introdução de caracteres. Vá para o passo 3.

(2) Dê um toque em [New] (Novo).
Aparece o écran de introdução de caracteres.

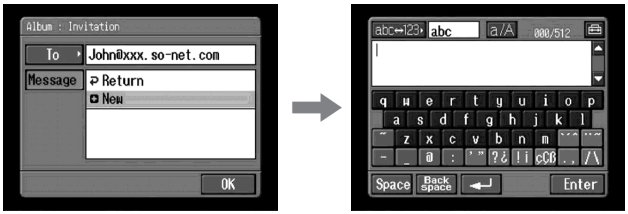

(3) Introduza o novo texto.
Quanto aos pormenores acerca da introdução de caracteres, consulte «Como introduzir caracteres» (pág. 8).

Nota
O número máximo de caracteres que podem ser introduzidos é 512.

(4) Dê um toque em [Enter] (Entrar).
Aparece novamente o écran Album: Invitation (Álbum: Convite).

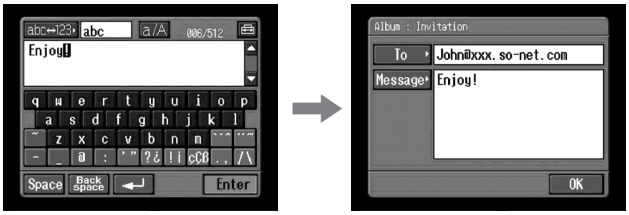

(5) Dê um toque em [OK].
Aparece novamente o écran Album: Upload (Álbum: Carregar).
«Yes» (Sim) é indicado próximo a [Invitation] (Convite).

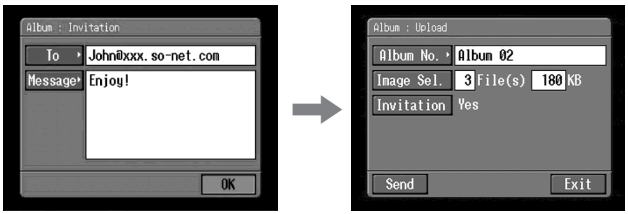

5 Carregamento de imagens

Antes de seguir os passos abaixo, defina o seu dispositivo Bluetooth para a espera de ligação com a sua videocâmara de antemão. Quanto aos pormenores, consulte o manual de instruções fornecido com o seu dispositivo Bluetooth.

(1) Dê um toque em [Send] (Enviar).
O écran para verificar a ligação aparece.

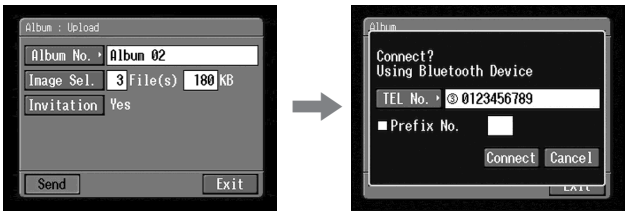

(2) Verifique o número de telefone do ponto de acesso.

Quando discar outros números de telefone

Dê um toque em [TEL No.]. Aparece a lista de números de telefone registados.
Dê um toque no número de telefone desejado para seleccioná-lo.
Para fazer a ligação para uma linha externa, por exemplo para um hotel, verifique o parâmetro «Prefix No.» (Prefixo No) e introduza o número do prefixo.

(3) Dê um toque em [Connect] (Ligar).
A sua videocâmara começa a discar o número de telefone seleccionado. Após o carregamento ter-se completado, aparecerá a mensagem «Upload Complete» (Carregamento Completo).

(4) Dê um toque em [OK].
Aparece novamente o écran Album: Upload (Álbum: Carregar).

Para cancelar o carregamento

Durante o carregamento, dê um toque em [Cancel] (Cancelar).

Para enviar somente um cartão de convite (e-mail)

Pode-se enviar um cartão de convite sem carregamento de imagens. Execute o procedimento a seguir:
«1 Selecção de um álbum» (pág. 39)
«3 Envio de um cartão de convite» (e-mail) (pág. 42)
«4 Introdução do texto de uma mensagem» (pág. 44)
«5 Carregamento de imagens» (pág. 45)
Após o cartão de convite ter sido enviado, aparecerá a mensagem «Invitation Mail Complete» (Correspondência de Convite Completada).

Visualização ou edição do seu álbum na Web

Pode-se visualizar ou descarregar (pág. 102) imagens do seu álbum na Web.

1 Visualização de imagens

(1) Abra o Menu Network (Rede).
Quanto aos pormenores acerca de como abrir o Menu Network, consulte «Acesso à rede» no manual de instruções fornecido com a sua videocâmara.

(2) Dê um toque em [Album].
Aparece o écran Album.

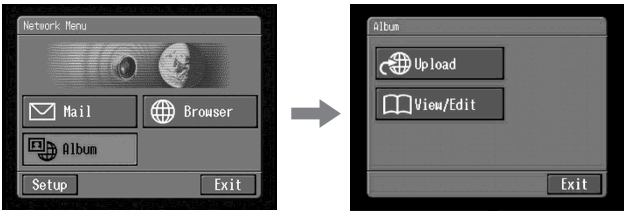

(3) Dê um toque em [View / Edit] (Ver / Editar).
O écran para verificação da ligação aparece.
Defina o seu dispositivo Bluetooth para a espera de ligação com a sua videocâmara de antemão.
Quanto aos pormenores, consulte o manual de instruções fornecido com o seu dispositivo Bluetooth.

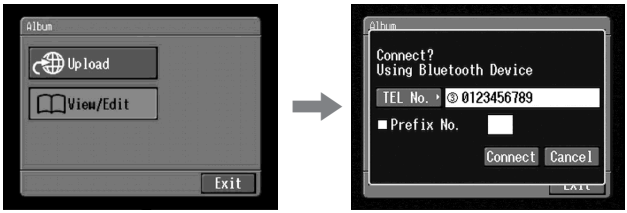

(4) Verifique o número de telefone do ponto de acesso.

Quando discar outros números de telefone
Dê um toque em [TEL No.]. Aparece a lista dos números de telefone registados. Dê um toque no número de telefone desejado para seleccioná-lo. Para fazer a ligação para uma linha externa, por exemplo para um hotel, verifique o parâmetro «Prefix No.» (Prefixo No) e introduza o número do prefixo.

(5) Dê um toque em [Connect] (Ligar).
A sua videocâmara começa a discar o número do telefone seleccionado. Após a ligação se completar, aparece a página da lista de álbuns.

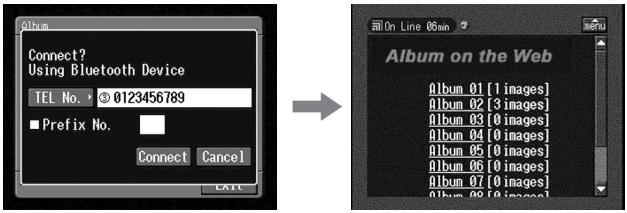

(6) Dê um toque no número do álbum que deseja ver ou editar.
Aparece a página de índex.

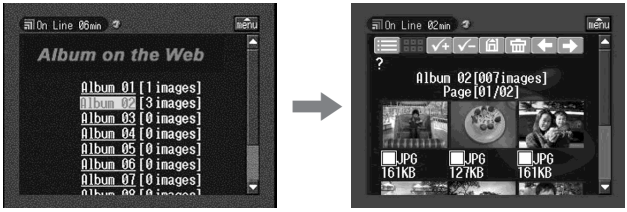

Para ver outras imagens, dê um toque em ◀ ou ▶.
Para ver um outro álbum, dê um toque em ☰.

(7) Dê um toque na imagem desejada.
A imagem é ampliada para preencher o écran.

Observações
- Para sair da visualização ou da edição de imagens no seu álbum na web, dê um toque em menu no écran LCD superior direito, e então dê um toque em END (Fim).
- O écran real pode diferir.

2 Descarregamento de imagens do álbum

Antes da operação

- Libere a trava do «Memory Stick».
- Insira um «Memory Stick» na sua videocâmara para o armazenamento de imagens.

(1) Seleccione as imagens que deseja descarregar.
É possível seleccionar as imagens das seguintes duas maneiras:

Selecção de imagens da página de índex:
Duas ou mais imagens podem ser seleccionadas e descarregadas de uma só vez. Quanto aos pormenores, consulte «Para seleccionar imagens da página de índex» (pág. 49).

Selecção de uma imagem exibida na página de imagem simples:
Pode-se seleccionar uma imagem exibida na página de imagem simples e descarregá-la. Quanto aos pormenores, consulte «Para seleccionar uma imagem exibida na página de imagem simples» (pág. 50).

(2) Confira o número de imagens e o tamanho total de ficheiro.

Quando seleccionar uma imagem

Quando seleccionar duas ou mais imagens

Para cancelar o descarregamento de imagens
Dê um toque em [Cancel] (Cancelar).

(3) Dê um toque em [OK].
A mensagem «Downloading» (Descarregando) aparece. Após completar o descarregamento, aparece a mensagem «Download Complete» (Descarregamento Completo).

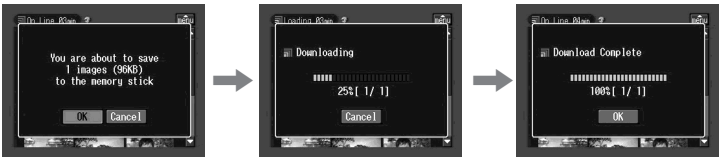

(4) Dê um toque em [OK].
A página de índex ou a página de imagem simples aparece.

Para cancelar o descarregamento

Durante o descarregamento, dê um toque em [Cancel] (Cancelar).

Para contemplar uma imagem descarregada

Saia do modo NETWORK e então veja a imagem seguindo o mesmo procedimento para a visualização de uma imagem gravada num «Memory Stick». Em tais casos, o nome de ficheiro da imagem estática exibido na sua videocâmara é indicado na seguinte ordem: 700-0001, 700-0002, 700-0003…

Notas

- Não ejecte o «Memory Stick» durante o descarregamento.
- Após completar o descarregamento no passo 4, a(s) marca(s) de verificação permanece(m) nas imagens seleccionadas.
- É possível descarregar ficheiros **JPG** e **MPG**.
- Quando descarregar imagens modificadas com o seu computador ou imagens gravadas com outros dispositivos, a sua videocâmara pode não ser capaz de reproduzir as imagens adequadamente.

Para seleccionar imagens da página de índex

(1) Dê um toque na caixa de verificação da imagem desejada.
A caixa de verificação situada abaixo da imagem seleccionada é indicada pela marca de verificação (☒).

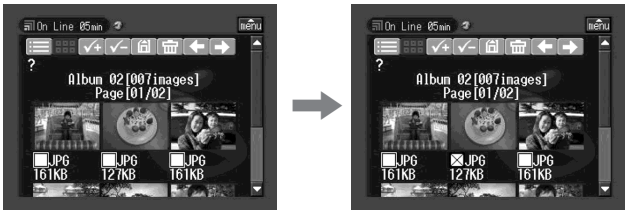

(2) Quando seleccionar outras imagens, repita o passo 1.

(3) Dê um toque em 🖻.
O écran para verificação aparece.

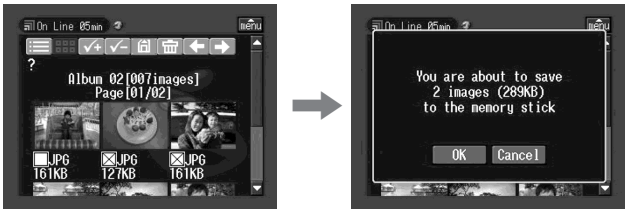

Para seleccionar todas as imagens

Dê um toque em ☑+.

Para cancelar a selecção de imagens

Dê um toque na caixa de verificação da imagem novamente.

Para cancelar todas as imagens seleccionadas

Dê um toque em ☑−.

Para retornar à página da lista de álbuns

Dê um toque em ☰.

Para seleccionar uma imagem exibida na página de imagem simples

Pode-se seleccionar uma imagem exibida no écran total e descarregá-la.

(1) Quando a página de índex for exibida, dê um toque na imagem a ser ampliada. A imagem é indicada no écran de imagem simples.

(2) Quando quiser ver outra imagem, dê um toque em ⬅ ou ➡.

(3) Dê um toque em 🔒.
O écran para verificação aparece.

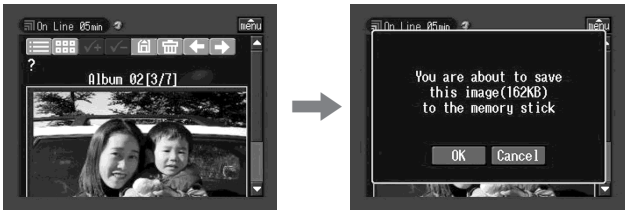

Para retornar à página de índex

Dê um toque em ▦.

Para retornar à página da lista de álguns

Dê um toque em ☰.

Eliminação de imagens do seu álbum na Web

Pode-se eliminar imagens do seu álbum na Web.

Para eliminar imagens exibidas na página de índex

É possível seleccionar duas ou mais imagens e eliminá-las de uma só vez. Dê um toque em [🗑] após o passo 2 em «Para seleccionar imagens da página de índex» (pág. 49). O écran para verificação aparece. Dê um toque em [OK]. A página de índex aparece novamente.

Para eliminar uma imagem exibida na página de imagem simples

Dê um toque em [🗑] após o passo 2 em «Para seleccionar uma imagem exibida na página de imagem simples» (pág. 50). O écran para verificação aparece. Dê um toque em [OK]. A próxima imagem é exibida.

Se o álbum estiver vazio

A mensagem «There is no picture in this album» (Não há imagens neste álbum) aparece.

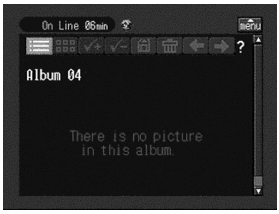

Para retornar à página da lista de álbuns, dê um toque em [☰].

Finalização da visualização ou edição do seu álbum na Web

Para finalizar a visualização ou a edição do seu álbum na Web e para desligar a linha telefónica

(1) Quando a barra de menu não estiver exibida, dê um toque em [menu] no écran LCD superior direito.
Aparece a barra de menu.

(2) Dê um toque em [END].
O seu álbum na Web é fechado e então a linha é desligada.

Para desligar somente a linha telefónica

Dê um toque em [✱]. Somente a linha telefónica será desligada.

Observação

Quando somente a linha telefónica for desligada, pode-se continuar a ver o álbum exibido no écran. Caso tente descarregar uma imagem, eliminar uma imagem ou ver um outro álbum, O écran para verificação da ligação aparece. Dê um toque em [Connect] (Ligar).

Utilização do e-mail

Esta secção descreve a utilização básica do correio electrónico. E-mails são enviados e recebidos através da Internet. O e-mail é muito conveniente, pois pode ser enviado em qualquer momento, e ainda permite enviar imagens armazenadas num «Memory Stick», mediante anexação das mesmas ao e-mail.

Envio de e-mail

Mediante a introdução do endereço de e-mail da destinação, pode-se enviar uma mensagem instantaneamente por e-mail.

1 Especificação do endereço de destinação

Tenha cuidado para introduzir o endereço correcto.

Observação

Pode-se seleccionar o endereço de e-mail a partir do caderno de endereços. Quanto aos pormenores, consulte «Selecção do endereço de destinação no caderno de endereços» (pág. 68).

(1) Abra o Menu Network.
Quanto aos pormenores sobre como abrir o Menu Network, consulte «Acesso à rede» no manual de instruções fornecido com a sua videocâmara.

(2) Dê um toque em [✉ Mail].
Aparece o écran Send.

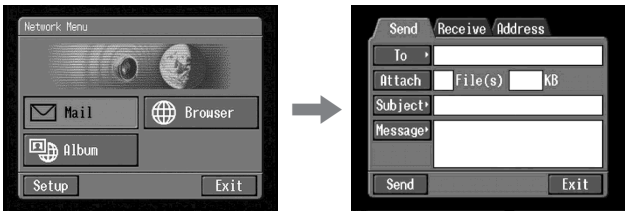

(3) Dê um toque em [To].
Aparece a lista de endereços. A lista mostra os últimos seis endereços utilizados no caderno de endereços. Quanto aos pormenores acerca do caderno de endereços, consulte «Utilização do caderno de endereços» (pág. 63).
Quando tiver seleccionado um endereço listado no caderno de endereços, vá ao passo 7.

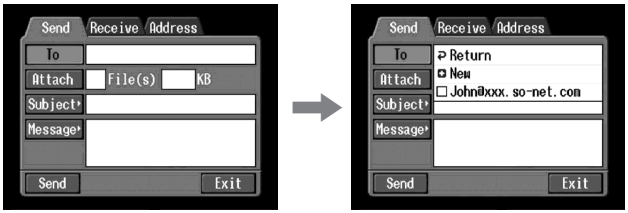

Observações

- O endereço mais recente utilizado aparece listado abaixo de [Return] e [New].
- Os endereços estão listados em ordem histórica.

(4) Dê um toque em [New].
Aparece o écran de introdução de caracteres.

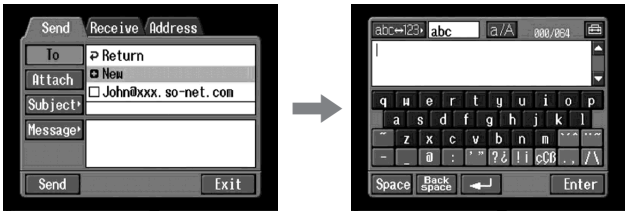

(5) Digite o endereço de e-mail de um destinatário.
Quanto aos pormenores acerca da introdução de caracteres, consulte «Como introduzir caracteres» (pág. 8).

(6) Dê um toque em [Enter].
Aparece novamente o écran Send. O novo endereço de e-mail é listado e a sua caixa de verificação é indicada por uma marca de verificação (☑).

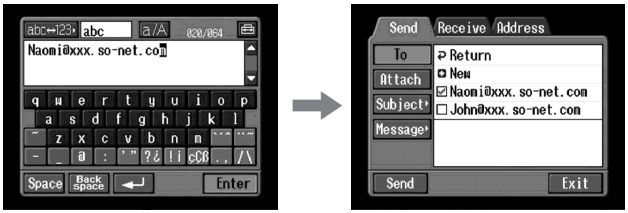

Observação

Pode-se corrigir ou revisar o endereço de e-mail no caderno de endereços. Quanto aos pormenores acerca do caderno de endereços, consulte «Edição ou eliminação do caderno de endereços» (pág. 66).

(7) Caso queira enviar uma mensagem por e-mail a outros destinatários, dê um toque nos outros endereços de e-mail.
A caixa de verificação do endereço de e-mail marcado é indicada pela marca de verificação (☑).

(8) Dê um toque em [↵ Return].
Aparece novamente o écran Send.

Nota

Pode-se registar até 50 endereços no caderno de endereços. Caso registe o 51º endereço, o último endereço recentemente utilizado será sobregravado. A mensagem «Address Book Full Overwrite the Data with Current Address?» (Caderno de Endereços Cheio. Sobregravar Dados com Endereço Corrente?) aparece para verificação. Quando for sobregravá-los, dê um toque em [OK]. Caso dê um toque em [Cancel], elimine o endereço desnecessário do caderno de endereços e então introduza e registe um novo endereço.

2 Introdução do assunto de uma mensagem

(1) Dê um toque em [Subject].
A lista de assuntos aparece. A lista mostra os últimos seis assuntos utilizados.

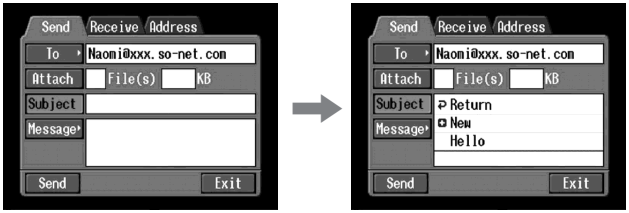

Quando quiser utilizar um assunto mostrado na lista, dê um toque no mesmo. Após seleccionar o assunto, vá até «3 Introdução do texto de uma mensagem» (pág. 56).

Observação

O assunto mais recente utilizado aparece listado abaixo de [Return] ou [New].
Não é possível editar ou eliminar o assunto.

(2) Dê um toque em [New].
Aparece o écran de introdução de caracteres.

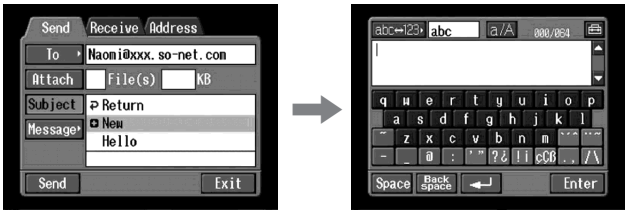

(3) Introduza o assunto.
Quanto aos pormenores acerca da introdução de caracteres, consulte «Como introduzir caracteres» (pág. 8).

Nota

O número máximo de caracteres que podem ser introduzidos é 24.

(4) Dê um toque em [Enter].
O écran Send aparece novamente.

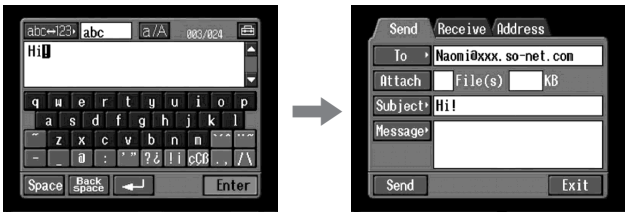

3 Introdução do texto de uma mensagem

Introduza o texto da mensagem. Pode-se seleccionar um dentre os seis textos escritos mais recententemente, a partir da lista de mensagens, ou editá-lo de acordo com os seus propósitos.

(1) Dê um toque em [Message].
Aparece a lista de mensagens.

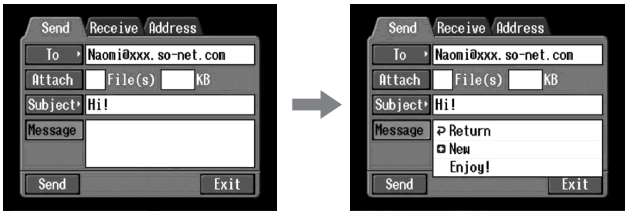

Quando for seleccionar uma mensagem previamente escrita, dê um toque na mensagem da lista.
Quando não editar a mensagem, dê um toque em [OK]. Após seleccionar a mensagem, vá para «4 Envio de e-mail» (pág. 57).
Caso edite o texto seleccionado, dê um toque em [Edit]. O écran de introdução de caracteres aparece. Vá ao passo 3.

(2) Dê um toque em [New].
Aparece o écran de introdução de caracteres.

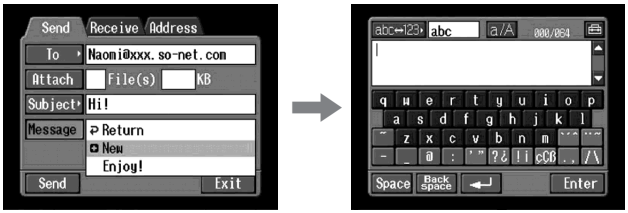

(3) Introduza a sua mensagem.
Quanto aos pormenores acerca da introdução de caracteres, consulte «Como introduzir caracteres» (pág. 8).

Nota
O número máximo de caracteres que podem ser introduzidos é 512.

(4) Dê um toque em [Enter].
Aparece o écran Send novamente.

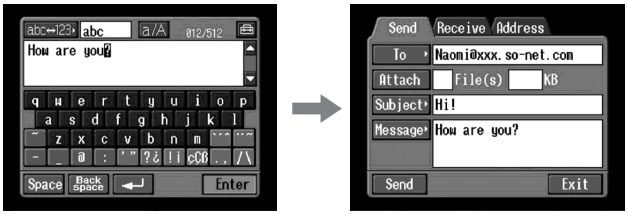

4 Envio de e-mail

Observação

Pode-se enviar uma mensagem por e-mail com a própria assinatura. Quanto aos pormenores, consulte «Anexação de sua assinatura a uma mensagem» (pág. 61).

(1) Seleccione a imagem para anexar ao e-mail.
Quanto aos pormenores, consulte «Anexação de imagens num e-mail» (pág. 60).

(2) Confira a mensagem.
Quanto aos pormenores, consulte «Verificação ou edição de uma mensagem» (pág. 58).

(3) Dê um toque em [Send].
O écran para verificação da ligação aparece.
Defina o seu dispositivo Bluetooth para a espera de conexão com a sua videocâmara de antemão.
Quanto aos pormenores, consulte o manual de instruções fornecido com o seu dispositivo Bluetooth.

(4) Verifique o número de telefone do ponto de acesso.

Quando discar de outros números de telefone

Dê um toque em [TEL No.]. A lista dos números de telefones registados aparece. Dê um toque no número de telefone desejado para seleccioná-lo.
Para fazer a ligação para uma linha externa, por exemplo para um hotel, verifique o parâmetro «Prefix No.» (Prefixo No) e ingresse o número do prefixo.

(5) Dê um toque em [Connect].
A sua videocâmara começa a discar o número de telefone seleccionado. Após o término do envio, aparece a mensagem «Sending Mail Complete» (Envio de Mensagem Completado). A linha telefónica é automaticamente desligada.

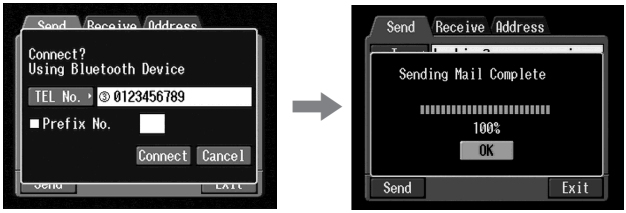

(6) Dê um toque em [OK].
O écran Send aparece novamente.

Para cancelar o envio de e-mail

Durante o envio, dê um toque em [Cancel].

Observação

Pode-se regular para conferir automaticamente a caixa de entrada de e-mail após o envio de uma mensagem. Quanto aos pormenores, consulte «Definição de outras preferências» (pág. 36).

Verificação ou edição de uma mensagem

(1) Exiba o écran Send.

(2) Dê um toque em [Message].
Aparece a lista de mensagens.

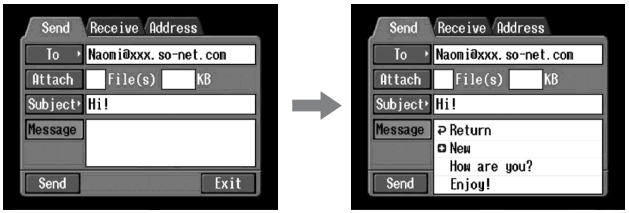

(3) Dê um toque na mensagem que deseja conferir ou editar.
Aparece o écran a seguir.

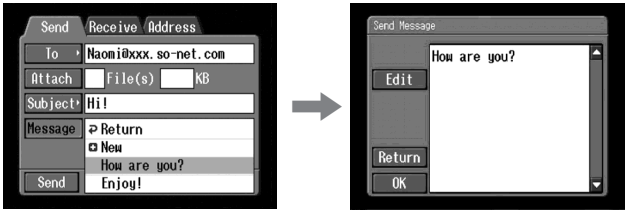

(4) Confira ou edite a mensagem. Quando a mensagem for longa, dê um toque na área da mensagem e então toque na tecla de rolagem ▼ para fazer rolar a mensagem.

Quando for apenas conferir a mensagem:
Após conferir a mensagem, dê um toque em [OK]. Aparece o écran Send novamente.

Quando for editar a mensagem:
Vá ao passo 5.

(5) Dê um toque em [Edit].
Aparece o écran de introdução de caracteres.

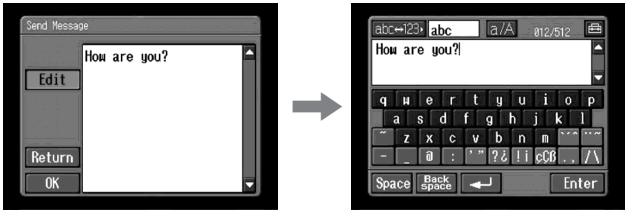

(6) Edite a mensagem.
Quanto aos pormenores acerca da introdução de caracteres, consulte «Como introduzir caracteres» (pág. 8).

(7) Dê um toque em [Enter].
Aparece o écran Send novamente.

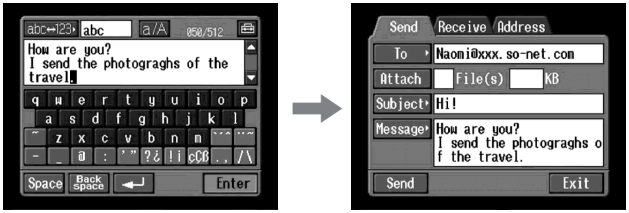

Anexação de imagens ao e-mail

É possível enviar imagens mediante a sua anexação às mensagem de e-mail.

Antes da operação
Insira o «Memory Stick» onde estão armazenadas as imagens desejadas na sua videocâmara.

(1) Siga estes procedimentos: «1 Especificação do endereço de destinação» (pág. 52), «2 Introdução do assunto de uma mensagem» (pág. 55) e «3 Introdução do texto de uma mensagem» (pág. 56).
O écran Send aparece.

(2) Dê um toque em [Attach] (Anexar).
As imagens gravadas no «Memory Stick» aparecem.

(3) Dê um toque nas imagens que deseja anexar.
A imagem seleccionada é indicada pela marca de verificação (✓).

Para avançar ou retroceder páginas na lista de índex
Dê um toque em [⬅] ou [➡]. A página seguinte ou prévia aparece.

Para cancelar a selecção da imagem
Dê um toque na imagem novamente. A marca de verificação irá desaparecer da imagem.

Para cancelar a selecção de todas as imagens
Dê um toque em [↩ CLR].

(4) Repita o passo 3 para seleccionar outras imagens para anexar.

Notas

- O número de imagens que podem ser anexadas é até 99.
- O tamanho de ficheiro é até 3 MB.

(5) Dê um toque em [↩ OK].
O écran Send aparece novamente. O número total de imagens seleccionadas e o tamanho total de ficheiro são indicados.

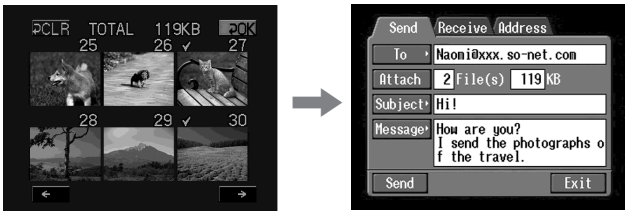

(6) Execute o procedimento descrito em «4 Envio de e-mail» (pág. 57) a partir do passo 3.

Nota

O procedimento de envio poderá levar muito tempo, dependendo do tamanho do ficheiro da imagem.

Anexação da sua assinatura a uma mensagem

Pode-se anexar a própria assinatura na última coluna da mensagem de e-mail. Pode-se ingressar informações, tais como o seu nome, endereço e número de telefone como uma assinatura.

(1) Abra o Menu Network.
Quanto aos pormenores acerca de como abrir o Menu Network, consulte «Acesso à rede» no manual de instruções fornecido com a sua videocâmara.

(2) Dê um toque em [Setup].
Aparece o écran Setup.

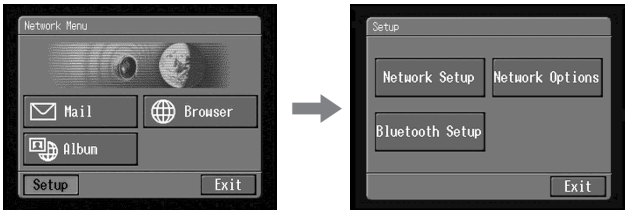

(3) Dê um toque em [Network Options] (Opções da Rede).
Aparece o écran Network Options.

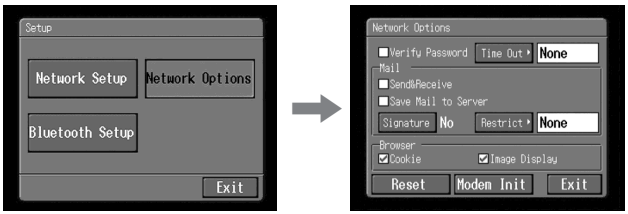

(4) Dê um toque em [Signature] (Assinatura).
Aparece o écran de introdução de caracteres.

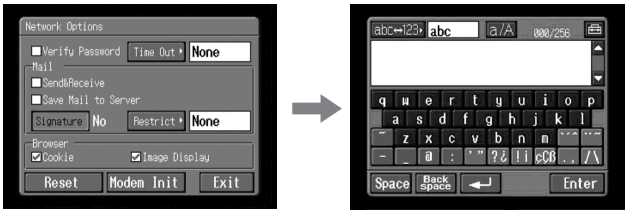

(5) Introduza a sua assinatura.
Quanto aos pormenores acerca da introdução de caracteres, consulte «Como introduzir caracteres» (pág. 8).

Nota

O número máximo de caracteres que podem ser introduzidos é 256.

(6) Dê um toque em [Enter].
A configuração da sua assinatura é completada e o écran Network Options aparece novamente. «Yes» (Sim) é indicado próximo a [Signature].

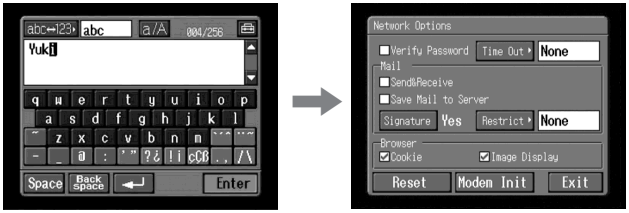

(7) Dê um toque em [Exit].
O écran Setup aparece novamente.

(8) Dê um toque em [Exit].
Aparece o Menu Network novamente.

Utilização do caderno de endereços

Uma vez que os endereços de e-mail frequentemente utilizados sejam registados no caderno de endereços, pode-se enviar um e-mail sem introduzir o endereço de e-mail manualmente.

Registo dos endereços de destinação no caderno de endereços

É possível registar endereços de e-mail frequentemente utilizados no caderno de endereços. Até 50 endereços podem ser registados. Tenha o cuidado de introduzir o endereço de e-mail correctamente.

(1) Abra o Menu Network.
Quanto aos pormenores acerca de como abrir o Menu Network, consulte «Acesso à rede» no manual de instruções fornecido com a sua videocâmara.

(2) Dê um toque em [✉ Mail].
Caso o écran Address (Endereço) não esteja exibido, dê um toque em [Address]. O écran de endereços aparecerá.

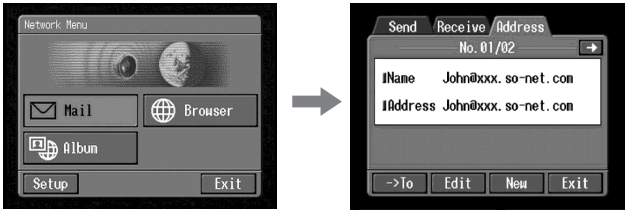

(3) Dê um toque em [New].
Aparece o écran Address Book: New.

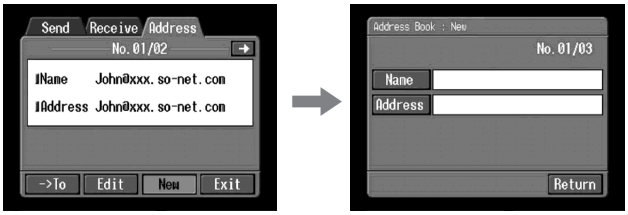

(4) Dê um toque em [Name].
Aparece o écran de introdução de caracteres.

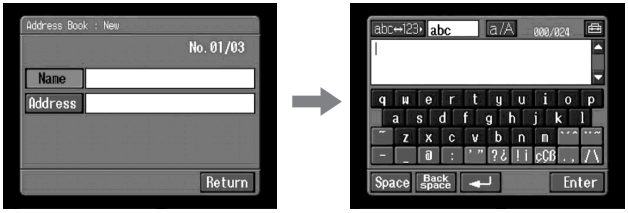

(5) Introduza o nome de destinação.
Quanto aos pormenores acerca da introdução de caracteres, consulte «Como introduzir caracteres» (pág. 8).

Nota

O número máximo de caracteres que podem ser introduzidos no compartimento [Name] é 24.

(6) Dê um toque em [Enter].
Aparece novamente o écran Address Book: New.

(7) Dê um toque em [Address].
Aparece o écran de introdução de caracteres.

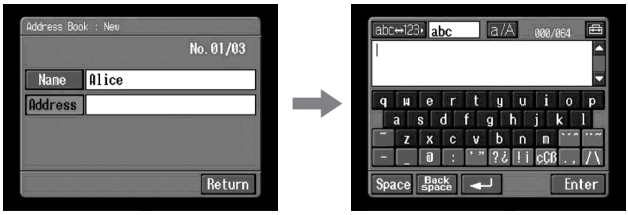

(8) Introduza o endereço do e-mail.
Quanto aos pormenores acerca da introdução de caracteres, consulte «Como introduzir caracteres» (pág. 8).

(9) Dê um toque em [Enter].
Aparece novamente o écran Address Book: New.

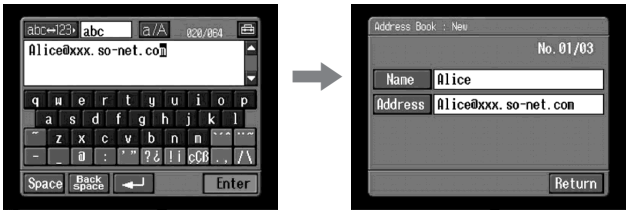

(10) Dê um toque em [Return].
Aparece novamente o écran Address.

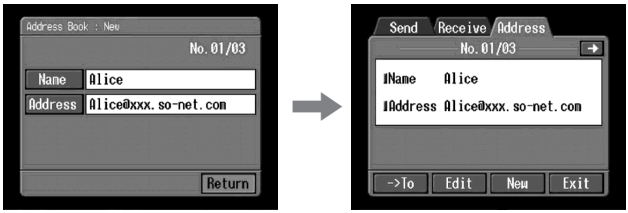

(11) Dê um toque em [Exit].
Aparece novamente o Menu Network.

Observações

- Os endereços estão listados em ordem alfabética.
- Quando for responder ao endereço de uma mensagem previamente recebida por e-mail, o endereço será automaticamente registado no caderno de endereços. Para editar o endereço, consulte «Edição ou eliminação do caderno de endereços» abaixo.

Edição ou eliminação do caderno de endereços

É possível editar ou eliminar os nomes ou endereços de e-mail no caderno de endereços.

(1) Siga os passos 1 e 2 em «Registo dos endereços de destinação no caderno de endereços» (pág. 63).
Aparece o écran Address.

(2) Exiba o endereço que deseja editar ou eliminar, mediante o toque em [←] ou [→].

(3) Dê um toque em [Edit] para seleccionar o endereço.
Aparece o écran Address Book: Edit.

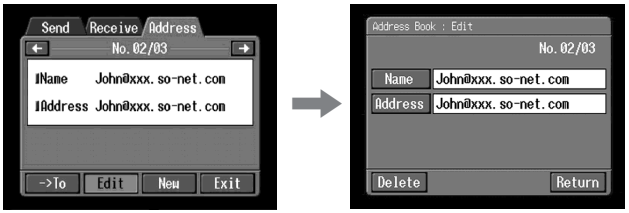

(4) Dê um toque em [Name] ou [Address].
Quando for editar o nome registado, dê um toque em [Name], e quando for editar o endereço registado, dê um toque em [Address].
O écran de introdução de caracteres aparece.

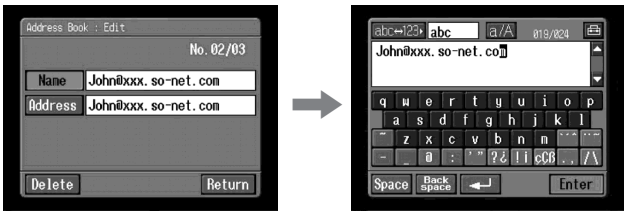

Quando quiser eliminar um endereço, dê um toque em [Delete] (Eliminar). Quando a verificação aparecer, dê um toque em [OK]. Quando quiser parar a eliminação, dê um toque em [Cancel].

(5) Edite o nome ou endereço.
Quanto aos pormenores acerca da introdução de caracteres, consulte «Como introduzir caracteres» (pág. 8).

(6) Dê um toque em [Enter].
Aparece novamente o écran Address Book: Edit.

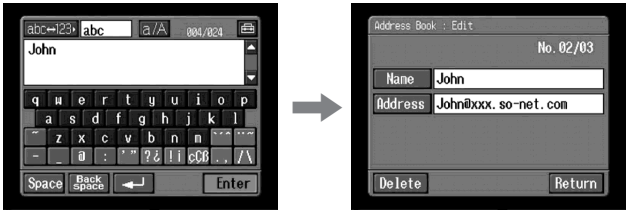

(7) Dê um toque em [Return].
Aparece novamente o écran Address.

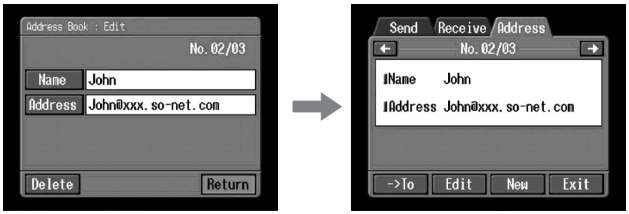

(8) Confira o nome ou endereço.

(9) Dê um toque em [Exit].
Aparece novamente o menu Network.

Selecção do endereço de destinação no caderno de endereços

Pode-se seleccionar o endereço de destinação a partir do caderno de endereços.

(1) Siga os passos 1 e 2 em «Registo dos endereços de destinação no caderno de endereços» (pág. 63).
Aparece o écran Address.

(2) Seleccione o endereço para onde deseja enviar um e-mail, mediante o toque em ← ou →.

(3) Dê um toque em [→To].
Aparece o écran Send. O endereço seleccionado é definido como o endereço de destinação.

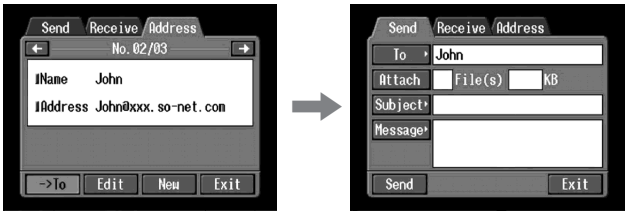

(4) Execute os procedimentos descritos em «**2** Introdução do assunto de uma mensagem» (pág. 55).

Recepção de e-mails

Uma vez que se receba um e-mail, pode-se responder ou reendereçá-lo.

Antes da operação

- Libere a trava do «Memory Stick».
- Insira um «Memory Stick» na sua videocâmara para o armazenamento de imagens.

Verificação da sua caixa de entrada de e-mails

Observação

Pode-se deixar uma cópia das suas mensagens recebidas no servidor do correio, mesmo que descarregue a mensagem com a sua videocâmara. Quanto aos pormenores, consulte «Definição de outras preferências» (pág. 36).

(1) Abra o Menu Network.
Quanto aos pormenores acerca de como abrir o Menu Network, consulte «Acesso à rede» no manual de instruções fornecido com a sua videocâmara.

(2) Dê um toque em [✉ Mail].
Caso o écran Receive (Receber) não esteja exibido, seleccione Receive a partir de Send (Enviar), Receive (Receber) e Address (Endereço). O écran Receive aparecerá.

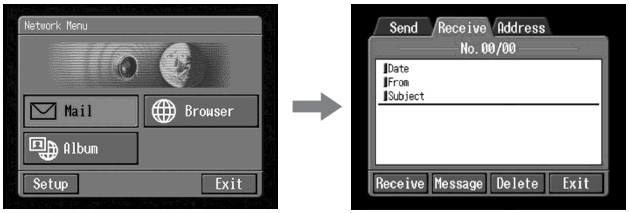

(3) Defina o seu dispositivo Bluetooth para a espera de ligação com a sua videocâmara. Quanto aos pormenores, consulte o manual de instruções fornecido com o seu dispositivo Bluetooth.

(4) Dê um toque em [Receive].
O écran para verificação da ligação aparece.

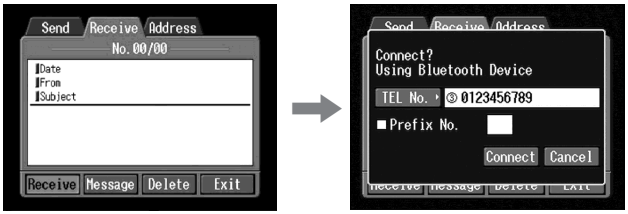

(5) Verifique o número de telefone do ponto de acesso.

Quando discar de outros números de telefone
Dê um toque em [TEL No.]. A lista dos números de telefones registados aparece. Dê um toque no número de telefone desejado para seleccioná-lo. Para fazer a ligação para uma linha externa, por exemplo para um hotel, verifique o parâmetro «Prefix No.» (Prefixo No) e ingresse o número do prefixo.

(6) Dê um toque em [Connect].
A sua videocâmara começa a discar o número de telefone seleccionado. Quando uma mensagem de e-mail tiver sido enviada, a sua videocâmara a descarrega e a mensagem «Receiving Mail Complete» (Recepção de Correio Completada) aparece. Dê um toque em [OK]. A linha telefónica desliga-se automaticamente após a recepção do e-mail.

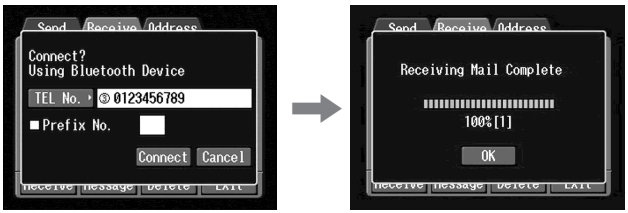

(7) Quando uma mensagem de e-mail tiver sido recebida, dê um toque na área onde a mensagem está exibida ou dê um toque em [Message] (Mensagem). A mensagem é exibida.

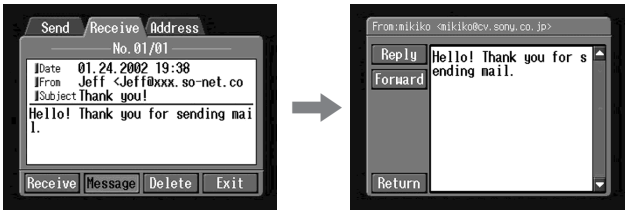

(8) Dê um toque em [Return].
Aparece novamente o écran Receive.

Para cancelar a recepção de um e-mail

Dê um toque em [Cancel] durante o descarregamento. O e-mail não descarregado permanecerá no servidor do correio.

Quando a mensagem é longa

Dê um toque na tecla de rolagem ▼ para fazer rolar a mensagem.

Quando um ficheiro está anexado a uma mensagem de e-mail

A sua videocâmara pode receber ficheiro com as seguintes extensões: **.jpg**, **.mpg**, **.jpeg** e **.mpeg**. Quando receber outros tipos de ficheiro além dos citados, a mensagem «Attached Invalid File Deleted» (Ficheiro Inválido Anexado Eliminado) é inserida na mensagem de e-mail. A sua videocâmara não pode reproduzir a imagem anexada, caso o ficheiro esteja num formato incompatível.

Para ver um ficheiro anexado

Saia do modo NETWORK e então veja a imagem seguindo o mesmo procedimento para a visualização de uma imagem gravada num «Memory Stick». Em tais casos, o ficheiro anexado será armazenado próximo à última imagem gravada no modo VCR ou MEMORY / NETWORK.

Quando não houver nenhuma nova mensagem recebida

A mensagem «No New Mail» (Sem Nova Mensagem) aparecerá.

URL incluso numa mensagem de e-mail

Quando um URL («http: / /…») estiver digitado numa mensagem, dê um toque no URL. O browser inicializa-se automaticamente e acessa a página da web indicada.

Notas

- O número de caracteres permitidos para ingressar numa mensagem de e-mail é de até 4 000. Se ingressar mais de 4 000 caracteres, os caracteres em excesso serão eliminados e aparecerá uma mensagem no início do texto informando-lhe desse facto.
- O procedimento de recepção poderá levar muito tempo, dependendo do tamanho do ficheiro da imagem anexada.

Observações

- Pode-se regular para conferir automaticamente a caixa de entrada de e-mail após enviar um e-mail. Quanto aos pormenores, consulte «Definição de outras preferências» (pág. 36).
- Pode-se saltar uma mensagem de e-mail, caso o tamanho do seu ficheiro seja demasiadamente grande. Quanto aos pormenores, consulte «Definição de outras preferências» (pág. 36).
- Para as mensagens de e-mail, o número de caracteres permitidos respectivamente para o assunto e para o nome do remetente é de até 24. Quando se recebe uma mensagem de e-mail com mais de 24 caracteres em tais itens, não será possível ler o assunto e o nome do remetente na sua videocâmara.

Envio da sua resposta – Responder

Pode-se responder imediatamente a uma mensagem de e-mail sem digitar o endereço.

(1) Exiba o écran Receive.

(2) Dê um toque na área onde uma mensagem está exibida ou dê um toque em [Message].
A mensagem seleccionada é exibida.

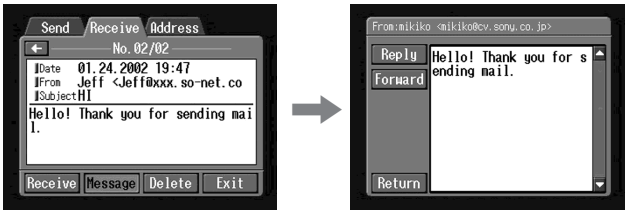

(3) Dê um toque em [Reply] (Responder).
Aparece o écran Send.

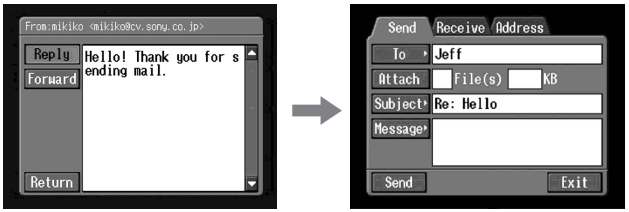

Observação
«Re:» é adicionado no início da linha de assunto.

(4) Execute o procedimento descrito em «3 Introdução do texto de uma mensagem» (pág. 56) para introduzir o texto da mensagem.

Observação
Não é possível citar uma mensagem de e-mail recebida.

(5) Execute o procedimento descrito em «4 Envio de e-mail» (pág. 57) a partir do passo 3.

Reendereçamento da mensagem a terceiros – Redireccionar

Pode-se reendereçar uma mensagem recebida para terceiros.

(1) Exiba o écran Receive.

(2) Exiba o e-mail cuja mensagem deseja repassar, mediante o toque em ← ou →.

(3) Dê um toque na área onde uma mensagem estiver exibida ou dê um toque em [Message].
A mensagem seleccionada é exibida.

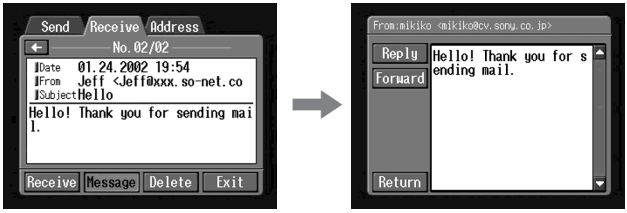

(4) Dê um toque em [Forward].
Aparece o écran Send.

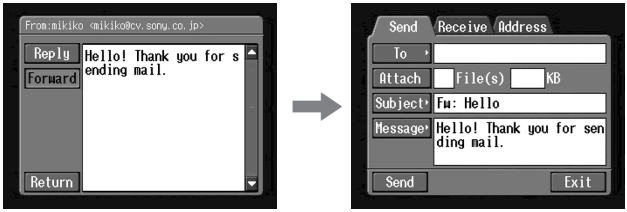

Observações

- Um ficheiro anexado não é automaticamente reendereçado. Quando quiser enviar o ficheiro anexado, consulte «Anexação de imagens ao e-mail» (pág. 60).
- «Fw:» é adicionado no topo da linha de assunto.

(5) Execute o procedimento descrito em « 1 Especificação do endereço de destinação» (pág. 52) a partir do passo 3 ou «Selecção do endereço de destinação no caderno de endereços» (pág. 68) para especificar o endereço de destino.

(6) Execute o procedimento descrito em «3 Introdução do texto de uma mensagem» (pág. 56) para modificar a mensagem.

Observação
O número máximo de caracteres que se pode introduzir numa mensagem é 512. Os caracteres em excesso serão eliminados.

(7) Execute o procedimento descrito em «4 Envio de e-mail» (pág. 57) a partir do passo 3.

Eliminação de e-mails recebidos desnecessários

Pode-se receber e armazenar até 50 mensagens de e-mail num «Memory Stick». A 51ª mensagem de e-mail pode não ser recebida e aparecerá uma mensagem de erro.

Antes da operação
- Libere a trava do «Memory Stick».
- Insira o «Memory Stick», que contém armazenada a mensagem de e-mail que deseja eliminar, na sua videocâmara.

(1) Abra o Menu Network.
Quanto aos pormenores acerca de como abrir o Menu Network, consulte «Acesso à rede» no manual de instruções fornecido com a sua videocâmara.

(2) Dê um toque em [✉ Mail].
Seleccione Receive a partir de Send (Enviar), Receive (Receber) e Address (Endereço). Aparece o écran Receive.

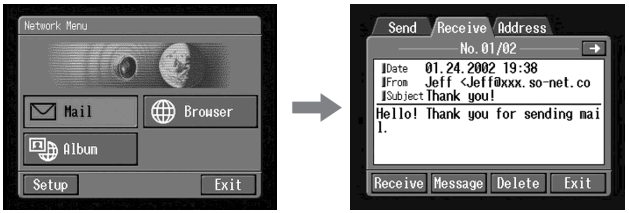

(3) Exiba o e-mail cuja mensagem deseja eliminar, mediante o toque em ← ou →.
A mensagem seleccionada é exibida.

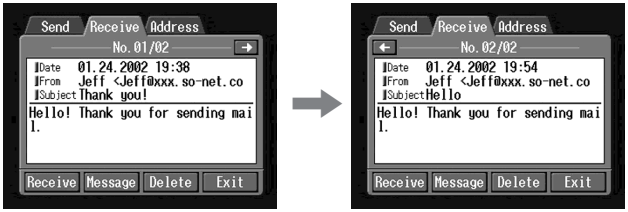

(4) Dê um toque em [Delete].
A mensagem «Delete This Mail?» (Eliminar Esta Mensagem?) utilizada para verificação aparece.

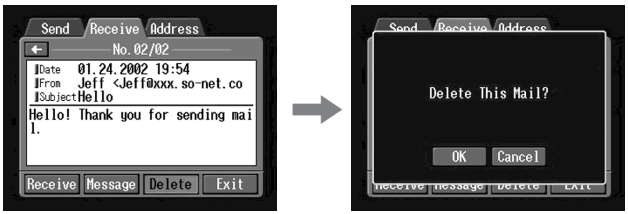

(5) Dê um toque em [OK].
A mensagem do e-mail seleccionado é eliminada.

Para cancelar a eliminação de e-mail

Dê um toque em [Cancel] no passo 5.

Visualização de páginas da web

Um site que coloca informações na Internet é chamado de «web page» (página da web) ou «web site» (sítio da web). Pode-se facilmente restituir informações mediante o acesso a um site da web na Internet.

Visualização de páginas da web

1 Introdução do URL necessário ao acesso à página da web

Introduza o endereço da página da web e então acesse a Internet. Tenha o cuidado de introduzir o endereço correctamente.

Observação acerca do URL
Um site da web possui um único endereço na Internet. O endereço é chamado de URL. Este URL é requerido para acessar um site da web.

(1) Abra o Menu Network.
Quanto aos pormenores acerca de como abrir o Menu Network, consulte «Acesso à rede» no manual de instruções fornecido com a sua videocâmara.

(2) Dê um toque em [Browser].
Aparece o écran a seguir.

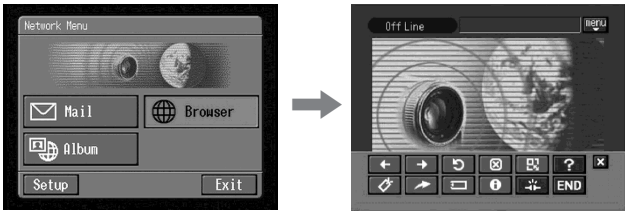

(3) Dê um toque em (Novo URL).
Aparece o écran de introdução de caracteres.

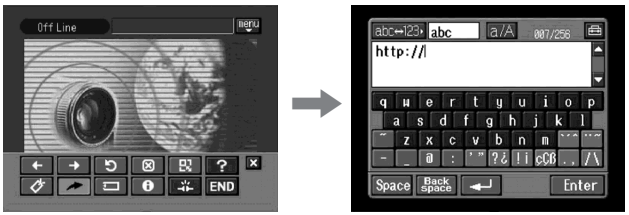

(4) Introduza o URL.
Quanto aos pormenores acerca da introdução de caracteres, consulte «Como introduzir caracteres» (pág. 8).

(5) Defina o seu dispositivo Bluetooth para a espera de ligação com a sua videocâmara.
Quanto aos pormenores, consulte o manual de instruções fornecido com o seu dispositivo Bluetooth.

(6) Dê um toque em [Enter].
O écran utilizado para a verificação da ligação aparece.

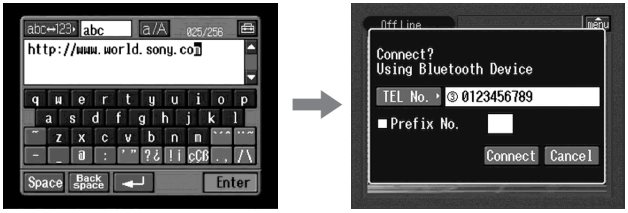

(7) Verifique o número de telefone do ponto de acesso.

Quando discar de outros números de telefone
Dê um toque em [TEL No.]. A lista dos números de telefones registados aparece. Dê um toque no número de telefone desejado para seleccioná-lo. Para fazer a ligação para uma linha externa, por exemplo para um hotel, verifique o parâmetro «Prefix No.» (Prefixo No) e ingresse o número do prefixo.

(8) Dê um toque em [Connect].
A sua videocâmara começa a discar o número de telefone seleccionado. Após a ligação ser completada, a página da web seleccionada no passo 4 é carregada.

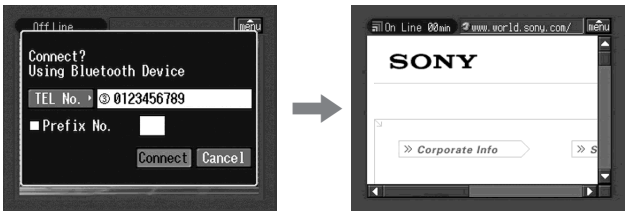

(9) Opere o browser usando a barra de menu.
Quanto aos pormenores acerca da barra de menu, consulte «Como utilizar a barra de menu no browser» (pág. 78).

Como utilizar a barra de menu no browser

Quando acessar a Internet e ver uma página da web, poderá executar várias operações usando a barra de menu. Enquanto o écran do browser estiver exibido, dê um toque em menu no écran LCD superior direito para exibir a barra de menu.

Para mostrar a barra de menu

Dê um toque em menu no écran LCD superior direito.
Aparece a barra de menu a seguir.

Para ocultar a barra de menu

Dê um toque em menu ou ✖ na barra de menu novamente. A barra de menu desaparece.

As teclas na barra de menu

Tecla	Função
← (Página Prévia)	Vai para a página prévia no seu passo.
→ (Página Seguinte)	Vai para a página seguinte no seu passo.
↺ (Restaurar)	Restaura a página corrente. Utilize esta tecla quando imagens ou caracteres na página da web não forem adequadamente exibidos.
⊠ (Parar)	Pára o carregamento da página corrente.
(Zoom)	Altera o tamanho da página.
? (Ajuda)	Exibe a introdução de cada tecla.
(Marcação de Página)	Marca a página corrente. (Marcações de página são armazenadas na videocâmara.) As marcações de página são convenientes para o acesso de páginas frequentemente visitadas.
(Novo URL)	Introduz o URL de uma página da web.
(Memorando de Página)	Armazena a página corrente num «Memory Stick». Pode-se então ver a página sem acessar a Internet.
(Informação de Página)	Mostra o título e o URL da página corrente.
(Desligar Linha)	Desliga a linha telefónica.
✖	Oculta a barra do menu.
END (Fim)	Sai do browser.

Quando ocorrer falha no carregamento de uma página da web

Aparece a mensagem [Loading Error] (Erro de Carregamento). Dê um toque em [OK] e então toque em menu no écran LCD superior direito. A seguir, dê um toque em END na barra de menu. O menu Network aparece novamente.

Nota

As teclas podem não funcionar, dependendo da página da web acessada.

Nota acerca da indicação do estatus de ligação

O estatus de ligação é indicado no topo do écran. Este item também mostra um tempo de ligação e o endereço da página da web. A indicação do tempo de ligação deve ser utilizado como um guia.

Off Line: Linha desligada

Loading: Carregando uma página da web

On Line: Linha ligada

Notas

- Quando o endereço é muito longo para ser exibido, o endereço inteiro não é indicado. Caso queira saber o endereço correcto da página, dê um toque em . O endereço será indicado totalmente.
- Um trecho da página inteira é exibido no écran.
- Leva-se mais tempo para carregar uma página de tamanho grande, e as suas imagens ou texto podem não ser adequadamente exibidos. Isto não significa mau funcionamento.
- Quando se tenta abrir uma página de tamanho grande, a mensagem «Data too Large for Full Display» (Dados Muito Grandes para Exibição Completa) aparece e a página inteira pode não ser carregada.
- Quando se visualiza uma página em escala reduzida, o écran pode mostrar alguma tremulação ou as cores podem ficar alteradas. Isto não significa mau funcionamento.
- Para evitar um mau funcionamento, opere as teclas da barra de menu após carregar a página.

Observação

Pode-se acessar a página da web a partir de uma marcação de página. Quanto aos pormenores, consulte «3 Salto à página da web especificada pela marcação de página» (pág. 81).

2 Marcação de páginas da web – Marcação de Página

Pode-se marcar as páginas da web frequentemente acessadas. Pode-se marcar até um total de 30 páginas.

(1) Exiba a página da web que deseja marcar.

(2) Quando a barra de menu não estiver exibida, dê um toque em menu no écran LCD superior direito.
Aparece a barra de menu.

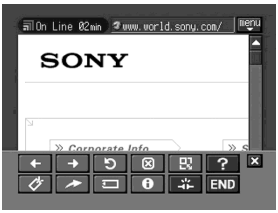

(3) Dê um toque em (Marcação de página).
Aparece a lista de marcações de página.

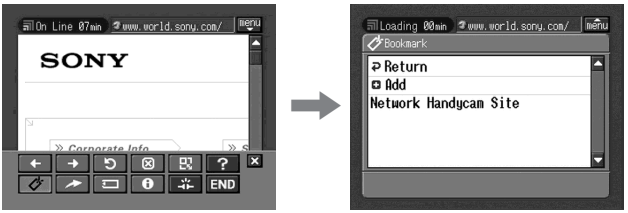

(4) Dê um toque em [Add] (Adicionar).
A marcação de página é adicionada e o mostrador retorna à página da web.

Notas

- A linha telefónica pode não ser desligada automaticamente. Caso isto aconteça, desligue a linha telefónica manualmente (pág. 89).
- Não é possível marcar uma página da web cujo URL possua mais de 256 caracteres.

Para editar uma marcação de página

Pode-se editar o título de uma marcação de página.

(1) Dê um toque em (Marcação de Página).
Aparece a lista de marcações de página.

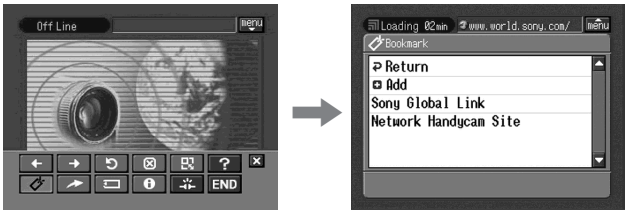

(2) Dê um toque na marcação de página que deseja editar.
O título e o URL são indicados.

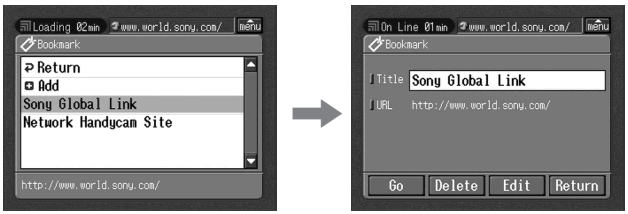

(3) Dê um toque em [Edit].
O écran de introdução de caracteres aparece.

(4) Edite o nome.
Quanto aos pormenores acerca da introdução de caracteres, consulte «Como introduzir caracteres» (pág. 8).

(5) Dê um toque em [Enter].
O título da marcação de página é modificado.

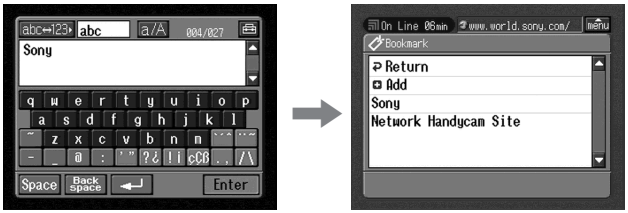

(6) Dê um toque em [Return].
Aparece novamente o écran Browser.

Para eliminar marcações de página

É possível eliminar marcações de página. Recomendamos eliminar marcações de página desnecessárias, visto que só se pode armazenar um máximo de 30 marcações.

(1) Dê um toque em (Marcação de Página).
Aparece a lista de marcações de página.

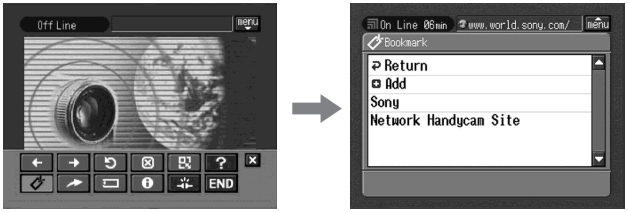

(2) Dê um toque na marcação de página que deseja eliminar.

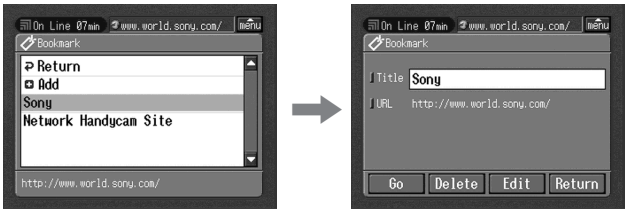

(3) Dê um toque em [Delete].
Aparece a mensagem «Delete This Bookmark?» (Eliminar Esta Marcação de Página?) utilizada para verificação.

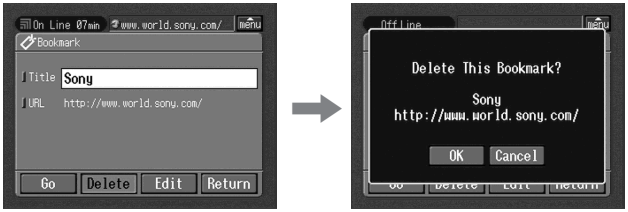

(4) Dê um toque em [OK].
A marcação de página seleccionada é eliminada.

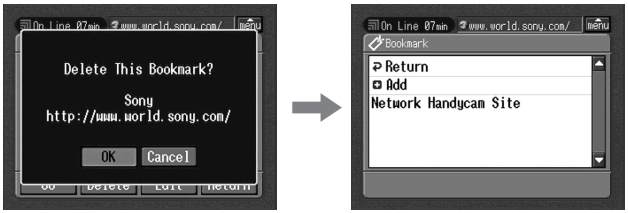

Para cancelar a eliminação da marcação de página

Dê um toque em [Cancel] no passo 4.

3 Salto à página da web especificada pela marcação de página

(1) Quando a barra de menu não estiver exibida, dê um toque em menu no écran LCD superior direito.
Aparece a barra de menu.

(2) Dê um toque em (Marcação de página).
Aparece a lista de marcações de página.

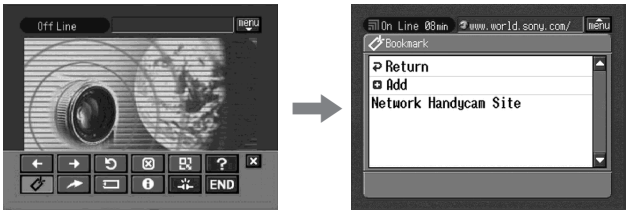

(3) Dê um toque na marcação de página.

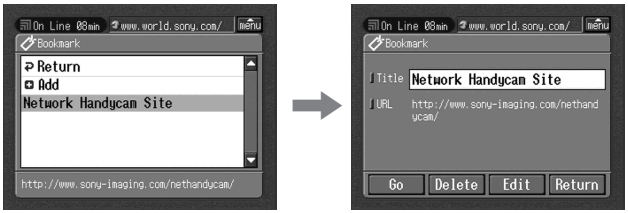

(4) Defina o seu dispositivo Bluetooth para a espera de ligação com a sua videocâmara. Quanto aos pormenores, consulte o manual de instruções fornecido com o seu dispositivo Bluetooth.

(5) Dê um toque em [Go] (Ir).
O écran utilizado para a verificação da ligação aparece.

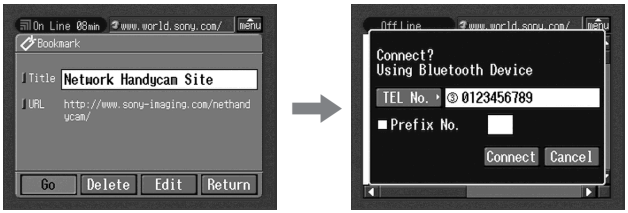

(6) Verifique o número de telefone do ponto de acesso.

Quando discar de outros números de telefone
Dê um toque em [TEL No.]. A lista dos números de telefones registados aparece. Dê um toque no número de telefone desejado para seleccioná-lo. Para fazer a ligação para uma linha externa, por exemplo para um hotel, verifique o parâmetro «Prefix No.» (Prefixo No) e ingresse o número do prefixo.

(7) Dê um toque em [Connect].
A sua videocâmara começa a discar o número telefónico seleccionado. Após a ligação se completar, a página da web especificada pela marcação de página é exibida.

Para seleccionar outras marcações de página

Dê um toque em [Return] no passo 5. Aparece a lista de marcações de página. Dê um toque em outra marcação.

Armazenamento da página da web num «Memory Stick» – Memorando de Página

Pode-se armazenar as suas páginas da web favoritas num «Memory Stick». Uma vez armazenadas, as páginas da web podem ser vistas sem acessar a Internet.
Não é possível armazenar uma página da web cujo URL seja maior que 256 caracteres.

Armazenamento da página da web num «Memory Stick»

Pode-se armazenar até 30 memorandos de página num «Memory Stick».

Antes da operação

- Libere a trava do «Memory Stick».
- Insira um «Memory Stick» na sua videocâmara, para o armazenamento de páginas da web.

(1) Exiba a página da web que deseja armazenar.

(2) Quando a barra de menu não estiver exibida, dê um toque em menu no écran LCD superior direito.
A barra de menu irá aparecer.

(3) Dê um toque em (Memorando de Página).
Aparece a lista de memorandos de página.

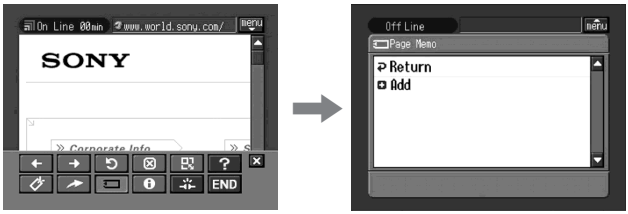

(4) Dê um toque em [Add].
Aparece a mensagem «Saving Page Memo Do Not Remove Memory Stick» (Salvando Memorando de Página. Não Remova Memory Stick). Após a mensagem desaparecer, o armazenamento estará completo.

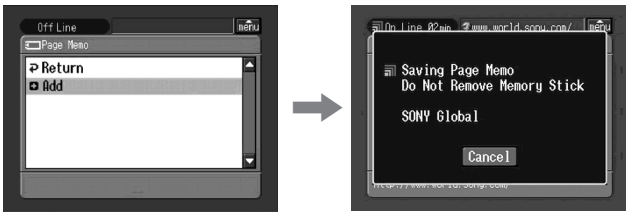

(5) Aparece novamente o écran do browser.

Para cancelar o armazenamento da página da web

Durante o armazenamento, dê um toque em [Cancel].

Nota

Não é possível armazenar a página da web durante o seu carregamento.

Edição do título de um memorando de página

Pode-se editar o título de um memorando de página armazenado num «Memory Stick».

Antes da operação

- Libere a trava do «Memory Stick».
- Insira um «Memory Stick» onde esteja armazenado o memorando de página que deseja editar, na videocâmara.

(1) Quando a barra de menu não estiver exibida, dê um toque em menu no écran LCD superior direito.
Aparece a barra de menu.

(2) Dê um toque em (Memorando de Página).
Aparece a lista de memorandos de página.

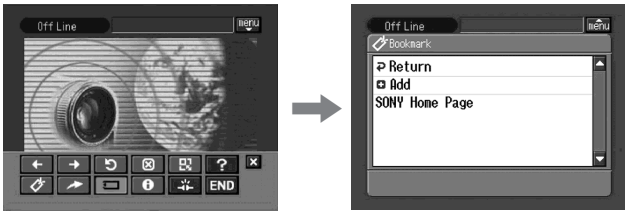

(3) Dê um toque no memorando de página que deseja editar.
O título e o URL do memorando de página seleccionado são indicados.

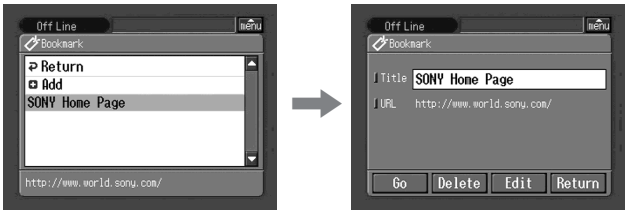

(4) Dê um toque em [Edit].
Aparece o écran de introdução de caracteres.

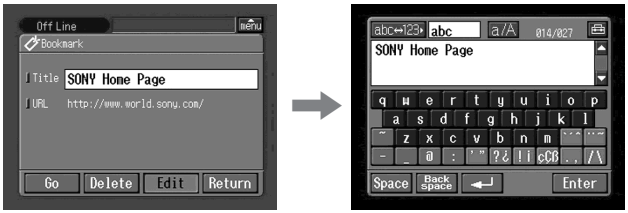

(5) Edite o nome.
Quanto aos pormenores acerca da introdução de caracteres, consulte «Como introduzir caracteres» (pág. 8).

(6) Dê um toque em [Enter].
O título do memorando de página é editado.

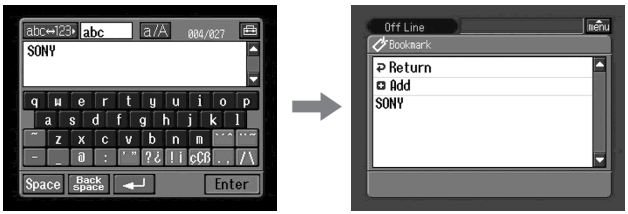

(7) Dê um toque em [↩ Return].
Aparece novamente o écran do browser.

Para eliminar o memorando de página

É possível eliminar memorandos de página. Recomendamos eliminar memorandos de página desnecessários, visto que só se pode armazenar um máximo de 30 memorandos de página.

Antes da operação

- Libere a trava no «Memory Stick».
- Insira um «Memory Stick» onde esteja armazenado o memorando de página que deseja eliminar, na sua videocâmara.

(1) Quando a barra de menu não estiver exibida, dê um toque em menu no écran LCD superior direito.
Aparece a barra de menu.

(2) Dê um toque em ⊟.
Aparece a lista de memorandos de página.

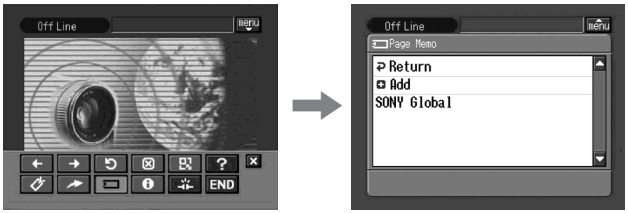

(3) Dê um toque no memorando de página que deseja eliminar.
Aparece o écran a seguir.

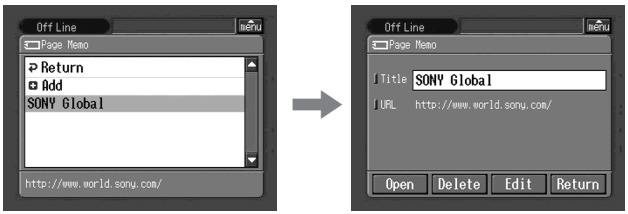

(4) Defina o seu dispositivo Bluetooth para a espera de conexão com a sua videocâmara.
Quanto aos pormenores, consulte o manual de instruções fornecido com o seu dispositivo Bluetooth.

(5) Dê um toque em [Delete].
Aparece a mensagem «Delete This Page Memo Item?» (Eliminar Este Item de Memorando de Página?) utilizada para verificação.

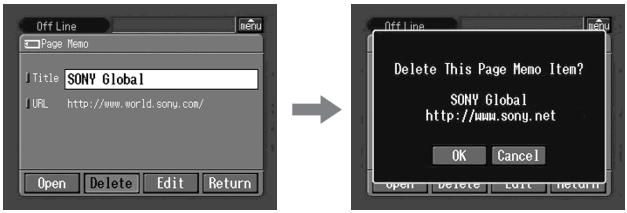

(6) Dê um toque em [OK].
O memorando de página seleccionado é eliminado e a lista de memorandos de página aparece novamente.

(7) Dê um toque em [↩ Return].
Aparece o écran do browser novamente.

Para cancelar a eliminação de memorandos de página

Dê um toque em [Cancel] no passo 5.

Exibição de uma página da web armazenada num memorando de página

Pode-se exibir um memorando de página armazenado num «Memory Stick».

Antes da operação

Insira um «Memory Stick» que contenha o memorando de página que deseja exibir, na sua videocâmara.

(1) Quando a barra de menu não estiver exibida, dê um toque em menu no écran LCD superior direito.
Aparece a barra de menu.

(2) Dê um toque em ▭ .
Aparece a lista de memorandos de página.

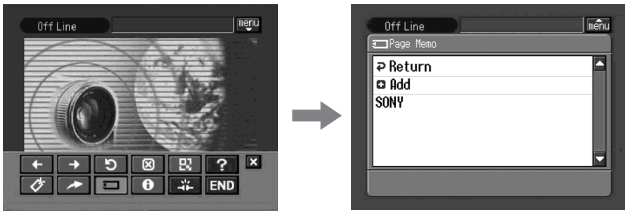

(3) Dê um toque no memorando de página que deseja exibir.

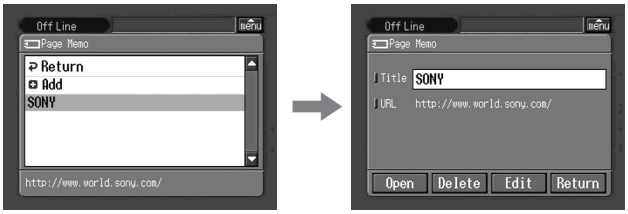

(4) Dê um toque em [Open] (Abrir).
A página da web armazenada no memorando de página é exibida.

Para seleccionar outro memorando de página

Dê um toque em [Return] no passo 3. Aparece a lista de memorandos de página. Dê um toque no outro memorando de página.

Desactivação do browser

Para encerrar a visualização da página da web e para desligar a linha telefónica

(1) Dê um toque em menu no écran LCD superior direito para exibir a barra de menu.

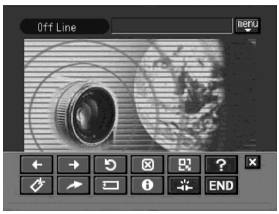

(2) Dê um toque em END .
O browser é encerrado e então a linha telefónica é desligada.

Para desligar somente a linha

Dê um toque em . A linha telefónica será desligada.

Nota

Quando se desactiva o browser, uma mensagem de verificação pode aparecer, dependendo da sua videocâmara.

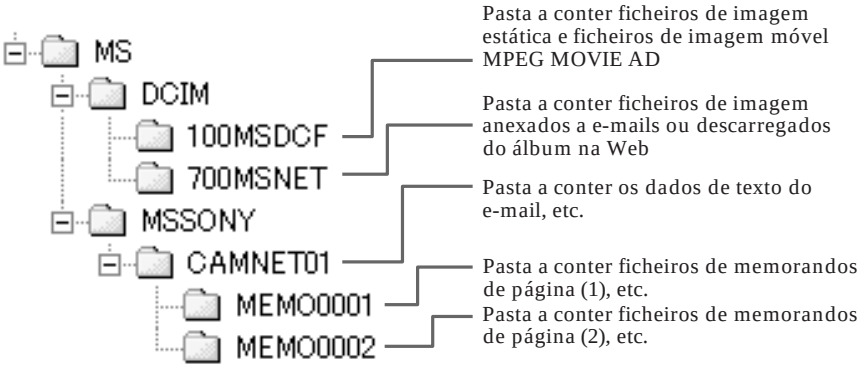

Destinação do armazenamento de ficheiros e nomes de ficheiro

Ficheiros são agrupados nas pastas a seguir. Tais pastas só podem ser visualizadas num computador. Os significados dos nomes de ficheiro estão descritos a seguir.
sssss representa qualquer número dentro da gama de 00001 a 99999.
ssss representa qualquer número dentro da gama de 0001 a 9999.
○○○ representa uma porção de um nome de ficheiro anexado.

Pasta	Nome de ficheiro	Significado
100MSDCF	DSC□□□□□.JPG	Ficheiro de imagem estática
	MOV□□□□□.MPG	Ficheiro de imagem móvel
700MSNET	○○○□□□□□.JPG	Ficheiro de imagem estática sobre a rede
	○○○□□□□□.MPG	Ficheiro de imagem móvel sobre a rede
CAMNET01	RCV.MBX	Lista de e-mails de entrada*
	IMAGEMEM.CNF	Ficheiro de gerenciamento de memorandos de página*
MEMO□□□□	MEMO□□□□.HTM	Ficheiro HTML de memorandos de página
	IMG□□□□.JPG	Ficheiro de imagens estáticas do memorando de página
	IMG□□□□.GIF	Ficheiro de imagens do memorando de página
	IMG□□□□.PNG	Ficheiro de imagens do memorando de página
	IMG□□□□.XBM	Ficheiro de imagens do memorando de página

* Não elimine estes ficheiros. Estes são ficheiros requeridos, mesmo que não possam ser verificados através de um computador.

Resolução de problemas

Problemas de acesso à Internet

A mensagem «...Incomplete» ou «Authentication Error...» é indicada e a sua videocâmara não consegue acessar a Internet.

→ Verifique a sua configuração de acordo com o procedimento descrito em «Network Setup» (Configuração da Rede) (pág. 30).

A videocâmara não consegue acessar a Internet.

→ Tente acessá-la novamente depois de algum tempo.

A mensagem «Line is Busy or Phone number may be Wrong» (A linha está ocupada ou o número de telefone pode estar equivocado) é indicada e a sua videocâmara não consegue acessar a Internet.

→ A linha telefónica do seu provedor está ocupada. Tente chamar novamente depois de algum tempo.
→ Os ajustes para o número de telefone podem estar incorrectos. Verifique tais ajustes.
→ A configuração do tipo de sinalização do telefone do adaptador de modem com função Bluetooth pode estar equivocada. Verifique a configuração.

A mensagem «Bluetooth Connection Error» (Erro de ligação de Bluetooth) é indicada e a sua videocâmara não consegue acessar a Internet.

→ Confirme se o dispositivo Bluetooth está activado.
→ Instale o dispositivo Bluetooth mais próximo à sua videocâmara.

A mensagem «Phone Line Disconnected» (Linha telefônica desligada) é indicada.

→ A entrada de dados pode ser efectuada fora de linha. Quando for necessário que a videocâmara seja ligada ao sítio, o écran de verificação da conexão aparece. Dê um toque em [Connect] (Conectar), e então a conexão voltará a ser estabelecida.

A mensagem «Bluetooth Authentication Error Check the Certified Status» (Erro de autenticação do Bluetooth Verifique o estado certificado) é indicada e a sua videocâmara não consegue acessar a Internet.

→ O dispositivo Bluetooth pode ter sido apagado do registo. Configure-o novamente.

A mensagem «Bluetooth Connection Error Select Bluetooth Device» (Erro de ligação do Bluetooth Verifique o estado certificado) é indicada e a sua videocâmara não consegue acessar a Internet.

→ Verifique a sua configuração de acordo com o procedimento descrito em «Registering a Bluetooth device» (Registo de um dispositivo Bluetooth) (pág. 19).

A mensagem «Low Battery» (bateria com carga baixa) é indicada e a sua videocâmara não consegue acessar a Internet.

→ Carregue a bateria recarregável ou utilize o adaptador CA, e então volte a conectar.

Você esqueceu o seu Nome de início de sessão e/ou a senha.

→ Entre em contacto com o centro de atendimento da Sony na Europa (Quanto aos pormenores, consulte o folheto fornecido).

Problemas com o e-mail

A mensagem «DNS Error The Requested URL Could Not Found» (Erro DNS O URL solicitado não pôde ser localizado) é indicada e a sua videocâmara não pode enviar nem receber e-mail.

→ A configuração DNS pode estar equivocada. Verifique a configuração PPP.

A sua videocâmara não consegue enviar e-mail.

→ O relógio da sua videocâmara não está acertado. Acerte o relógio.
→ Verifique a sua configuração de acordo com o procedimento descrito em «Network Setup» (Configuração da Rede) (pág. 30).
→ Volte a conectar depois de algum tempo.

A sua videocâmara não consegue receber e-mail.

→ O relógio da sua videocâmara não está acertado. Acerte-o.
→ Verifique a sua configuração de acordo com o procedimento descrito em «Network Setup» (Configuração da Rede) (pág. 30).
→ Todas as suas mensagens de e-mail descarregadas são armazenadas no «Memory Stick». Insira um novo «Memory Stick» que possua memória suficiente e descarregue o seu e-mail novamente. Ademais, confirme se o interruptor de bloqueio foi liberado.
→ Pode-se limitar o tamanho de ficheiro das mensagens de e-mail descarregadas. Verifique a configuração do item «Restrict» (Limitar) no écran de Opções da Rede.
→ Até 50 mensagens descarregadas de e-mail podem ser armazenadas num «Memory Stick». Caso queira armazenar a 51ª mensagem de e-mail, elimine os e-mails desnecessários ou insira um novo «Memory Stick» que possua memória suficiente e então descarregue o seu e-mail novamente.

Toda a mensagem de e-mail não pode ser recebida.

→ O tamanho máximo de um e-mail é de 4 000 caracteres. Não é possível receber o texto completo de um e-mail que possua mais de 4 000 caracteres.

A mensagem «PPP Authentication Error» é indicada.

→ Verifique a sua configuração de acordo com o procedimento descrito em «Network Setup» (Configuração da Rede) (pág. 30).

Você recebeu uma mensagem de e-mail enviada por Mailer Daemon.

→ O seu e-mail não foi enviado ao endereço de destino. Confirme o endereço de e-mail. Caso receba uma mensagem de e-mail de Mailer Daemon e o endereço de destino estiver correcto, o servidor pode estar inactivo, ou o endereço de e-mail pode ter mudado.

Não se consegue guardar ficheiros anexos no «Memory Stick».

- → Os tipos de ficheiros compatíveis são somente **.jpg**, **.mpg**, **.jpeg** e **.mpeg**. Confirme o tipo de ficheiro.
- → A mensagem «Memory Stick Directory Error» (Erro de directório do Memory Stick) pode ser indicada quando houver um «Memory Stick» cuja estrutura de directório não corresponda ao padrão DCF inserido.
- → Todas as suas mensagens de e-mail descarregadas são armazenadas no «Memory Stick». Insira um novo «Memory Stick» que possua memória suficiente e descarregue o seu e-mail novamente. Ademais, confirme se o interruptor de bloqueio foi liberado.
- → Pode-se limitar o tamanho de ficheiro das mensagens de e-mail descarregadas. Verifique a configuração do item «Restrict» (Limitar) no écran de Opções da Rede.

Problemas na visualização das páginas da web

As imagens não são exibidas.

- → Verifique a configuração do item «Image Display» (Exibição de imagem) no écran de Opções da Rede.

Algumas das páginas da web ou todas as páginas da web não são exibidas.

- → Quando a página tiver sido criada utilizando um software, tal como Macromedia Flash, a página não corresponde ao browser da sua videocâmara.

Caso leve algum tempo para carregar a página da web.

- → Quando a página da web estiver ocupada, tente efectuar a conexão através de outros provedores ou outros pontos de acesso, ou fora dos horários pico.

A página da web não é carregada.

- → **Quando ingressar o seu URL**
  Verifique se o endereço está correcto (Por exemplo, você ingressou «0» ou «O», «-» ou «_»)
- → **Quando acessar através de um marcador de páginas ou memorando de página**
  O endereço pode ter sido alterado ou a estructura de vínculo do sítio web pode ter sido modificada. Quando a estrutura de vínculo tiver sido modificada, siga o endereço até a sua fonte (Por exemplo, quando não puder acessar «http://www.sony.co.jp/xxxx/», tente acessar «http://www.sony.co.jp/»).

Não se consegue exibir a página da web.

- → O item «Cookie» pode não ter sido marcado. Marque o item «Cookie» no écran de Opções da Rede.

O cookie não é guardado.

- → Saia do modo NETWORK, o cookie será eliminado.

A mensagem «DNS Error The Requested URL Could Not Found» (Erro DNS O URL solicitado não pôde ser localizado) é indicada e a página da web não é exibida.

- → A configuração do item «DNS» pode estar equivocada. Verifique a configuração do écran PPP.
- → A configuração do item «Proxy» (Procuração) pode estar equivocada. Verifique a configuração do écran Browser.

Problemas acerca do álbum na Web

A mensagem «DI customer ID Profile Incomplete» (Perfil ID de utilizador DI Incompleto) é indicada e a sua videocâmara não consegue acessar o álbum da Web.

→ É necessário o Nome de início de sessão para utilizar o álbum na Web.

Não se consegue ver ou editar o seu álbum, enviar um cartão de convite nem carregar imagens (Um código de erro é indicado).

→ Consulte «Album error codes» (Códigos de erro de álbum) (pág. 100).

Leva-se algum tempo para carregar o álbum.

→ Quando o sítio web estiver ocupado, tente efectuar a conexão através de outros provedores ou pontos de acesso, ou fora dos horários pico.

Não se consegue eliminar a imagem.

→ Pode ser que não haja nenhuma imagem. Dê um toque em (Restaurar).

Não se consegue descarregar a imagem.

→ Pode ser que não haja nenhuma imagem. Dê um toque em (Restaurar).

Ajuste do écran LCD (CALIBRATION)

As teclas do painel de toque podem não funcionar correctamente. Caso isto ocorra, siga o procedimento abaixo.

(1) Regule o interruptor POWER a (CHG) OFF.
(2) Ejecte a fita da sua videocâmara, e então desligue qualquer cabo de ligação da sua videocâmara.
(3) Feche o painel LCD com o écran LCD voltado para fora.

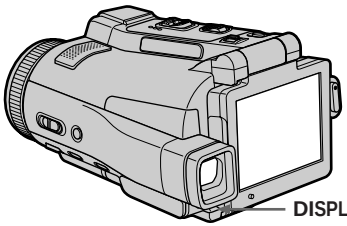

(4) Regule o interruptor POWER a VCR enquanto carrega em DISPLAY/TOUCH PANEL e mantenha-a premida durante cerca de 5 segundos.
(5) Siga o procedimento abaixo utilizando o estilete fornecido com a sua videocâmara.
① Dê um toque em × no canto superior esquerdo.
② Dê um toque em × no canto inferior direito.
③ Dê um toque em × no meio do écran.

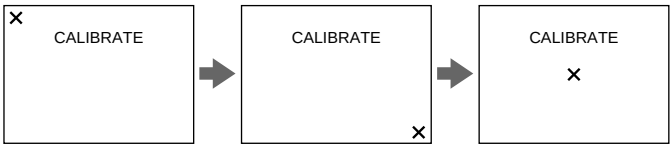

Se não der um toque no ponto correcto, × sempre retornará para a posição no canto superior esquerdo.

Nota
Esta operação somente pode ser executada com o écran LCD conforme a posição do passo 3.

Quanto aos pormenores acerca do ajuste do écran LCD (CALIBRATION), consulte o manual de instruções fornecido com a sua videocâmara.

Especificações

Bluetooth

Número de dispositivos registados disponíveis
3

Álbum na Web

Número de álbuns
10
Número máximo de imagens carregadas de uma vez
99
Tamanho máximo do ficheiro de imagens carregadas de uma vez
3 MB

E-mail

Envio
- **Número máximo de endereços de destino de e-mail para os quais uma mensagem pode ser enviada de uma vez**
  50
- **Número registável de assuntos**
  6
- **Número máximo de caracteres de um assunto**
  24
- **Número registável de mensagens**
  6
- **Número máximo de caracteres de uma mensagem**
  512
- **Número máximo de imagens anexadas ao e-mail**
  99
- **Tamanho máximo do ficheiro de imagens anexadas ao e-mail**
  3 MB

Assinatura
- **Número de caracteres**
  256

Caderno de endereços
- **Número registável de endereços de destino**
  50
- **Número máximo de caracteres de um nome**
  24
- **Número máximo de caracteres de um endereço de e-mail**
  64

Recepção
- **Padrões de ficheiro anexo compatíveis**
  Extensão: .jpg, .mpg, .jpeg, .mpeg
- **Número máximo de caracteres de uma mensagem de e-mail**
  Aprox. 4 000
- **Número máximo de mensagens de e-mail graváveis num «Memory Stick»**
  50

Browser

Número disponível de marcadores de páginas
30
Número máximo de caracteres de um título de marcador de página
27
Número máximo de memorandos de página graváveis num «Memory Stick»
30
Número máximo de caracteres de um título de memorando de página
27
Número máximo de caracteres do URL
255

Mensagens

Várias mensagens aparecem no écran. Verifique as descrições correspondentes na lista a seguir.

Gerais

Mensagem	Causa e/ou Acções Correctivas
Bluetooth Connection Error	• O dispositivo Bluetooth está demasiado distante da sua videocâmara. • O dispositivo Bluetooth está ocupado.
Bluetooth Authentication Error Check the Certified Status	Registe novamente o dispositivo Bluetooth.
Bluetooth Registration Error Check the Passkey	• A senha está equivocada. • A transmissão da senha falhou.
Bluetooth Communication Disconnected	• O dispositivo Bluetooth foi desactivado. • O dispositivo Bluetooth está demasiado distante da sua videocâmara. • O dispositivo Bluetooth ficou impossível de ser conectado.
Bluetooth Connection Error Select Bluetooth Device	Nenhum dispositivo Bluetooth está registado. Registe o dispositivo Bluetooth (pág. 19).
PPP Authentication Error Check ID or Password	O seu ID ou a senha ingressada no écran PPP durante a configuração manual pode estar equivocado (pág. 33).
Phone Line Disconnected	Verifique o estado da conexão.
Connection Error No Response From PPP Server	• O número de telefone ingressado no écran PPP na configuração manual pode estar equivocado. • A configuração do modem no écran de Opções da Rede está equivocada.
Connection Error Check Phone Line	Verifique se o dispositivo Bluetooth foi conectado a um terminal de telefone.
Low Battery	A capacidade de carga da bateria recarregável é insuficiente. Troque a bateria recarregável ou utilize o adaptador CA.
Profile Error Reset Profile	Verifique a configuração. Se faltar uma entrada, configure novamente consultando as suas anotações.
DI customer ID Profile Incompleted	Verifique o seu Nome de início de sessão (ID) ou senha ingressada no écran de configuração de rede.
Memory Error	Saia do modo NETWORK, e então entre no modo NETWORK novamente.
Password Already Set Check the password Profile	Quanto aos pormenores acerca de «Verify Password» (Verificar Senha), consulte «Setting other preferences» (Definição de outras preferências) (pág. 36).
Memory Stick Error	O «Memory Stick» pode estar avariado. Efectue o seguinte; saia do modo NETWORK, desactive a videocâmara, remova o «Memory Stick» uma vez e volte a inseri-lo, e então opere a videocâmara. Se a mensagem continuar a aparecer, utilize um outro «Memory Stick».
Memory Stick Error Outgoing Mail Canceled	
Memory Stick Error Unable to Open the File	
Memory Stick Error Action Canceled	
Memory Stick Error Incoming Mail Canceled	
Memory Stick Format Error	Formate o «Memory Stick» com a sua videocâmara.

Mensagens

Mensagem	Causa e/ou Acções Correctivas
Incompatible Memory Stick	O «Memory Stick» inserido não é compatível com a sua videocâmara.
Read-Only Memory Stick	Um «Memory Stick» destinado somente para leitura foi inserido.
Enter Password for DI Customer ID	Quanto aos pormenores acerca de «Verify Password» (Verificar Senha), consulte «Setting other preferences» (Definição de outras preferências) (pág. 36).
Enter PPP Password	
Saving the Profile	Não desactive a videocâmara enquanto a mensagem estiver exibida.

Álbum na Web

Mensagem	Causa e/ou Acções Correctivas
Album Server Disconnected	Volte a tentar depois de algum tempo.
Upload Error	
Outgoing Mail Error Select Pictures	Seleccione a imagem ou defina o cartão de convite antes do carregamento (pág. 41).
Wrong File Unable to Save This File Check the File Type	Tentou-se descarregar um ficheiro que não está no formato JPEG ou MPEG. É possível descarregar somente ficheiros JPEG ou MPEG.
Memory Stick Directory Error	Tentou-se descarregar um ficheiro num «Memory Stick», cuja estructura de directório não está em conformidade com o padrão DCF. Não é possível descarregar um ficheiro num «Memory Stick» que não está em conformidade com o padrão DCF.
No Picture Files	Não há nenhuma imagem no «Memory Stick».

Quando um código de erro de 4 dígitos for exibido, consulte «Album error codes» (códigos de erro de álbum) (pág. 100).

E-mail

Mensagem	Causa e/ou Acções Correctivas
POP Server Disconnected	O servidor POP pode estar inactivo. Volte a tentar efectuar a conexão à página depois de algum tempo.
POP Server Connection Error	• A sua senha ingressada no écran de correio durante a configuração manual pode estar equivocada. Verifique a sua senha. • Tente efectuar a conexão à página depois de algum tempo.
SMTP Server Disconnected	Tente efectuar a conexão à página depois de algum tempo.
SMTP Server Connection Error	• A sua senha ingressada no écran de correio durante a configuração manual pode estar equivocada. Verifique a sua senha. • O endereço de e-mail ingressado pode estar equivocado. Verifique o endereço de e-mail.
PPP Profile Incomplete	Verifique a configuração nas preferências do provedor.
Mail Profile Incomplete	Verifique a configuração nas preferências do provedor.
No Picture Files	Não há nenhuma imagem no «Memory Stick».

Browser

Mensagem	Causa e/ou Acções Correctivas
You are About to View Pages Over a Secure Connection Do You Want to Continue?	Tentou-se abrir uma página SSL (pág. 103). Quando souber que a página é segura, dê um toque em [OK].
You are About to Leave a Secure Internet Connection Do You Want to Continue?	Tentou-se abrir uma página que não é protegida pelo protocolo SSL. Quando souber que a página é segura, dê um toque em [OK].
Warrant Date Expired Invalid Data Open Anyway?	A garantia da página não é mais válida. Quando souber que a página é segura, dê um toque em [OK].
Set the Date and Time Invalid Data Open Anyway?	O relógio da sua videocâmara não foi acertado. Acerte o relógio.
Page Certification Error Invalid Data Open Anyway?	A certificação da página pode estar avariada, equivocada ou pode ser de outras páginas. Quando souber que a página é segura, dê um toque em [OK].
Opening Error Invalid File Type	Não é possível exibir esta página na sua videocâmara.
DNS Error The Requested URL Could Not Found	• O URL pode estar equivocado. • A entrada DNS no écran PPP durante a configuração manual pode estar equivocada. Verifique este item. • Volte a efectuar a conexão à página depois de algum tempo.
Loading Error	Dê um toque em menu no canto superior direito do écran LCD, e então dê um toque em END.
Read-Only File in Directory Unable to Delete the File Check the File Status	Ficheiros modificados com um computador podem não ser eliminados pela sua videocâmara.
Opening File Error	
Read-Only File This File is Locked	
Enter User Name and Password	É necessário a autenticação do utilizador para acessar a página. Ingresse o seu nome de utilizador e a senha.
Timeout Disconnected Automatically	Verifique a configuração das Opções da Rede (pág. 36).
Loading... Retry Later	O memorando da página não pode ser armazenado enquanto o aparelho estiver carregando uma página web. Armazene-o novamente depois que a página web tiver sido carregada (pág. 84).

Códigos de erro de álbum

Número do erro	Sony Style Imaging	Causa	Acções correctivas
1000	Ocorrência de erro de autenticação. Verifique o ID e a senha.	Erro de registo de autenticação de entrada no sistema. O ID ou a senha pode estar incorrecto(a) na sua videocâmara.	Verifique o seu ID e a senha e tente entrar no sistema novamente.
1001	Ocorrência de erro de carregamento. Volte a tentar carregar mais tarde.	Erro em localizar o álbum.	Verifique a sua selecção e tente novamente.
1002	O seu ID não está registado. Registe-o.	O ID não está registado.	Tente registar o Álbum na Web.
1003	Ocorrência de erro de carregamento. Volte a tentar carregar mais tarde.	Houve um erro na salvaguarda de ficheiro no álbum.	Tente carregar o ficheiro novamente.
1004	Ocorrência de erro de convite. Volte a tentar enviar mais tarde.	O endereço de e-mail que está a tentar enviar é inválido.	Verifique o endereço de e-mail e tente novamente.
1006	Ocorrência de erro de convite. Volte a tentar enviar mais tarde.	Não há nenhuma mensagem no convite.	Este erro não deveria ocorrer. Chame o Suporte ao utente se observar esta mensagem.
1007	Ocorrência de erro de carregamento. Volte a tentar carregar mais tarde.	Há um erro com o ficheiro de imagem no álbum.	Verifique as imagens seleccionadas e tente novamente.
1008	Ocorrência de erro. Volte a ingressar o Álbum.	Erro de registo de autenticação de entrada no sistema. Não se tem acesso ao álbum.	Verifique o seu ID e a senha e tente entrar no sistema novamente.
1009	Ocorrência de erro de carregamento. A imagem carregada é muito grande.	A imagem é demasiado grande para carregar.	A imagem não pode ser carregada. Remova-a da sua selecção.
1010	Ocorrência de erro de carregamento. Verifique o ficheiro de imagem.	Incapaz de ler o formato de imagem.	A imagem não pode ser carregada. Remova-a da sua selecção.
1112	Ocorrência de erro de autenticação. Verifique o ID e a senha.	Erro de acesso	Verifique o seu ID e a senha e tente entrar no sistema novamente.
2100	A sua mensagem não pôde ser enviada. Tente enviar novamente.	O servidor é incapaz de enviar agora.	Tente enviar o e-mail novamente depois de algum tempo.
2200	O servidor está temporariamente ocupado. Volte a tentar mais tarde.	O servidor de autenticação está temporariamente ocupado.	Tente enviar o e-mail novamente depois de algum tempo.
3094	Ocorrência de erro de carregamento. Verifique o ficheiro de imagem.	Incapaz de ler o formato de vídeo.	O ficheiro não pode ser carregado. Remova-o da sua selecção.

Códigos de erro de álbum

Número do erro	Sony Style Imaging	Causa	Acções correctivas
3099	Ocorrência de erro de carregamento. O vídeo carregado era demasiado grande.	O vídeo é demasiado grande para carregar.	O vídeo não pode ser carregado. Remova-o da sua selecção.
3131	Ocorrência de erro de carregamento. Ultrapassou o limite do tamanho total de vídeo.	Você ultrapassou o limite de armazenamento do vídeo.	Elimine alguns dos outros vídeos dos seus álbuns e tente carregar novamente.
6000	A validade do seu ID expirou. Registe-se novamente.	O tempo de validade do servidor expirou.	Tente registar-se novamente.
8025	Ocorrência de erro de autenticação. Reintroduza o álbum.	Erro de acesso	Verifique o seu ID e a senha, e tente acessar novamente.

Glossário

Anexo (pág. 60)
Para anexar um ficheiro a uma mensagem de e-mail.

APOP (pág. 34)
Uma abreviatura de Protocolo de Correio Autenticado. APOP é um protocolo de autenticação de segurança. Para obter informações se o provedor suporta APOP, consulte o seu provedor.

@ (arroba)
Utilizada para separar o nome do domínio e o nome do utilizador.

Assinatura (pág. 61)
Utilizado para agregar o seu nome, endereço, etc., no final de uma mensagem.

Assunto (pág. 55)
O título de uma mensagem de e-mail. Quando responder, «Re:» (Responder) será agregado ao início do título para indicar que o e-mail é uma resposta. Quando redireccionar uma mensagem de e-mail, «Fw:» (Redireccionar) será agregado ao início do título para indicar que o e-mail é uma mensagem redireccionada.

Caderno de endereços (pág. 63)
Utilizado para registar endereços de destino de e-mail.

Carregamento (pág. 39)
Carrega dados, tais como imagens estáticas e móveis, da sua videocâmara para o servidor através da linha telefónica.

Conexão de acesso telefônico
A conexão de acesso telefônico é utilizada para acessar a Internet através de uma linha telefônica.

Cookie (pág. 37)
Utilizado pelo operador de um sítio da Internet para identificar o utilizador. Isto é frequentemente utilizado em shopping online.

Descarregamento (pág. 46)
Carrega informações do servidor através da linha telefônica.

DNS (pág. 33)
Um abreviatura de Sistema de Nome do Domínio. Este «DNS» também é referido como um «name server» (nome do servidor), «primary DNS server» (servidor DNS primário), etc. É um servidor que substitui um nome de domínio com um endereço IP. É especificado por um endereço IP.

E-mail (pág. 52)
Utilizando uma rede, tal como a Internet, é possível enviar e receber uma mensagem muito rapidamente. E-mail é fácil de editar ou armazenar.

Endereços de e-mail (pág. 34)
Este é o endereço de destinação do e-mail. Não é necessário especificar o país e o número da morada. Não existe um mesmo endereço em todo o mundo. É possível receber o seu e-mail mesmo que se encontre em outro país.

Endereço de página da Web (pág. 16)
Endereço de uma página da web na Internet. Consulte também «URL».

ID (pág. 33)
Utilizado para identificar o utilizador em combinação com uma senha quando acessar a Internet através do provedor de serviços de Internet.

Início de sessão (pág. 39)
Liga a um serviço específico ao ingressar um ID e uma senha.

Internet (pág. 28)
Uma rede mundial de computadores. É possível utilizar e-mail, serviços de recuperação de informações, etc., sobre esta rede.

Marcações de página (pág. 80)
Regista as suas páginas da web favoritas ou as visitadas com maior frequência na Internet. Uma vez registada uma página da web, pode-se visitá-la sem ingressar o seu URL.

Página da Web (pág. 76)
Um sítio da web que torna uma informação disponível na Internet. Quando a página inclui vínculos da Web, é possível especificar outras páginas através da selecção do vínculo.

Ponto de acesso (pág. 34)
Um número de telefone utilizado para acessar a Internet, que é fornecido por um provedor de serviços de Internet.
A maioria dos provedores instalam pontos de acesso em várias áreas. Recomendamos que seleccione o ponto de acesso mais conveniente que permitir-lhe-á obter as tarifas telefónicas mais baratas.

POP3 (pág. 34)
Uma abreviatura de Protocolo de Correio, Versão 3. Este é um servidor utilizado para receber e-mail.

PPP (pág. 33)
Uma abreviatura de Protocolo Ponto a Ponto, Versão 3. Este é um protocolo de acesso ao provedor utilizando a conexão de acesso telefônico.

Provedor de serviços de Internet (pág. 28)
Também referido como «Provider» (Provedor), «ISP» (Provedor de Serviços de Internet), etc. Uma companhia que oferece acesso à Internet.

Proxy (Procuração) (pág. 35)
Um servidor ou programa para fazer um computador localizado dentro de um firewall atravessar o firewall.

Reendereçamento (pág. 73)
Para redireccionar uma mensagem de e-mail recebida a outra pessoa. «Fw:» (Redireccionar) é agregado ao início do título para indicar que se trata de um e-mail redireccionado.

Responder (pág. 72)
Para responder a uma mensagem de e-mail recebida previamente. Quando responder, «Re:» (Responder) será agregado no início do título para indicar que o e-mail é uma resposta.

Senha
Utilizada para acessar o provedor junto com um ID do utilizador.

Senha (pág. 18)
A senha é um número de identificação requerido para permitir a comunicação entre dois dispositivos Bluetooth. Esta «Passkey» (Senha) é também referida como uma «Bluetooth passkey» (Senha Bluetooth), «PIN», «Bluetooth PIN», etc.

SMTP (pág. 34)
Uma abreviatura de Protocolo de Transferência de Correio Simplificado. Este é um servidor utilizado para enviar e-mail.

SSL (pág. 99)
Uma abreviatura de Secure Sockets Layer. Um protocolo de intercâmbio de informações seguras entre browsers web e servidores web. SSL é frequentemente utilizado para transacções de cartão de crédito através da Internet. SSL também possui a função de verificar a posse e de criptografar os dados.

Tempo de conexão (pág. 79)
O tempo a ser conectado com um provedor de serviços de Internet utilizando a conexão de acesso telefônico. A maioria dos provedores de servicos de Internet cobram o tempo de conexão.

URL (pág. 76)
Uma abreviatura de Localizador de Recursos Uniforme. Um endereço na Internet. Através da especificação deste endereço, será possível acessar a página da web.

Vínculo
Um endereço de página relacionada listada numa página da Web como um vínculo da Web.

Memorando de configuração

Tenha cuidado para não revelar estas entradas.

Menu de Rede

	Exemplo
Network Setup	
DI Customer Setup	
ID (Nome de início de sessão)	
Password	
Provider Setup	
PPP	
ID	abc123@xxx.so-net.com
Password	hcHZ7yd
DNS1	192.168.0.1
DNS2	192.168.0.2
TEL No. ①	XXXXXXX
TEL No. ②	
TEL No. ③	
Mail	
User ID	abc123
Password	hcHZ7yd
Address	abc123@xxx.so-net.com
POP Server	pop.xxx.so-net.com
SMTP Server	smtp.xxx.so-net.com
Browser	
Proxy	proxy.xxx.so-net.com
Port	8080

http://www.sony.net/

Impreso en papel 100% reciclado utilizando tinta a base de aceite vegetal sin compuesto orgánico volátil (VOC).

Impresso em papel 100% reciclado com tinta à base de óleo vegetal sem COV (Composto Orgânico Volátil).

Printed in Japan

3 0 7 8 1 5 4 5 1